LA VANGUARDIA

DIARIO DE LA MAÑANA
Año XXXIV — Nro. 7336

TELEFONOS; U. T. Redacción 47 Cuyo 7321
Administr. 47 " 7304

Buenos Aires, Miércoles 26 de Octubre de 1927

EDICION DE 12 PAGINAS

Redacción y administración, Rivadavia 2150.

LAS MANIOBRAS DELICTUOSAS DE LOS AZUCAREROS

DENUNCIADAS POR LOS LEGISLADORES SOCIALISTAS

En Tucumán se las legalizaría

"La Prensa", que nos acompaña desde hace tiempo en la lucha contra el trust del azúcar y su irrefrenable codicia, se refiere ayer al convenio celebrado entre los azucareros para exportar azúcar a precio inferior al costo, y recuerda que "los representantes socialistas en el congreso habían puesto en evidencia el hecho con la presentación de un formulario de contrato revelador de la combinación y la indicación de los demás detalles de la misma, sin que nadie los desmintiese".

Cita, además, el hecho de que "uno de los dos senadores socialistas manifestó que se vendía azúcar para la exportación al precio de nueve centavos el kilogramo, con objeto de poder elevar el precio para el consumo a 43 centavos el kilogramo, y criticó la falta de patriotismo de los que realizaban ese "dumping" en vez de llegar al mismo resultado bajando el segundo precio en la medida de lo que se iba a perder en el "dumping" nacional con esa exportación".

Y si bien considera que había la prueba de la maniobra de los azucareros, encuentra que el hecho resulta indiscutible ante las palabras del presidente de la sociedad Leach's Argentine Estates Ltd., que opera, como es sabido, en la provincia de Jujuy, quien días pasados declaró lo siguiente en la asamblea celebrada en Londres: "La compañía contribuyó con 3.135 toneladas de azúcar a las 50.000 que fueron exportadas con pérdida".

Con toda razón, "La Prensa" considera que el poder ejecutivo debió impedir esa exportación, de haber tenido noticias de ella oportunamente, y que, una vez verificado el "dumping", no podrá excusar la denuncia ante la justicia, que debe hacer a efecto de que ésta promueva las acciones que correspondan en aplicación de la ley 11.210, de represión de los trusts.

Lo lamentable, en este caso, es que "La Prensa" no haya puesto en juego sus poderosos medios de información para confirmar la denuncia de los legisladores socialistas oportunamente, sin necesidad de esperar a que la corroboración viniera de Londres con la tardanza consiguiente, y con el peligro de que no llegara nunca.

Hace nada menos que casi cinco meses que el diputado Pena planteó en la cámara (el 8 de junio) una interpelación a los ministros de hacienda y de agricultura, para que informara el primero acerca de los derechos aduaneros vigentes a la importación de azúcar, y el segundo respecto a la existencia de un convenio entre los industriales azucareros con fines de acaparamiento de azúcar, convenio castigado por la ley represiva de los trusts, y qué medidas había tomado o pensaba tomar, velando por el fiel cumplimiento de la ley respectiva.

Ante los contradictorios pareceres oficiales acerca del régimen aduanero vigente para el azúcar, era necesario conocer el pensamiento último del poder ejecutivo, expresado, por conducto del ministro de hacienda, para limar las garras al trust con la aclaración legislativa del caso. Y, por lo que hace al ministro de agricultura, el diputado Pena, después de recordar que aquél había iniciado en cierta ocasión alguna acción judicial (contra los patrones panaderos), en cumplimiento de la ley de los trusts, manifestó que seguramente "tendría informaciones directas sobre la existencia de convenios con el propósito de sustraer el azúcar al consumo, lo que está castigado explícitamente por la ley represiva de los trusts", citando en seguida el inciso d) del artículo 2o. de la ley por el que se considera acto punible "la sustracción al consumo en cualquier forma, o convenio para no vender, con el propósito de determinar el alza de los precios, de artículos de primera necesidad", así como la venta "deliberada y sostenida por debajo del precio de costo", que es lo que han hecho los azucareros.

A los seis días, el poder ejecutivo envió a la cámara un mensaje excusándose de contestar a la interpelación socialista, y pidiendo su aplazamiento, so pretexto de estar pendiente el arbitraje del presidente de la república en el conflicto entre los cañeros y los industriales.

Era evidente el subterfugio, el propósito de rehuir la discusión pública de las importantes cuestiones planteadas al ministro de hacienda y al de agricultura. ¿Qué tenía que hacer con ellas el arbitraje presidencial en el conflicto cañero?

Alegaba el mensaje que no era prudente ni admisible que los ministros afrontaran el debate antes del fallo de ese asunto. Y el diputado interpelante definió con claridad y acierto la situación, observando: "Lo que no es prudente ni admisible para la cámara es que el gobierno esté violando la ley en el caso de la aplicación del derecho aduanero al azúcar, y que esté permitiendo maniobras condenadas por la ley de los trusts".

Se buscaba, seguramente, no poner obstáculos a la realización de esas maniobras.

Así, los voceros del trust en la cámara sostuvieron a todo trance el punto de vista del poder ejecutivo, empeñándose en convencer a aquélla de que lo que correspondía era "diferir la interpelación para una fecha próxima", que estaban seguros no había de llegar.

En las últimas sesiones del período parlamentario, a fines de septiembre, el senador Justo aportó nuevas pruebas de la maniobra del trust, consistente en exportar azúcar a 9 centavos el kilo, con pérdida, para mantener los altos precios para el consumo interno. Un senador azucarero le había hecho la confesión tácita del "dumping" en las plazas extranjeras, que importaba una competencia desleal, a la vez que un medio de impedir que aumentara el consumo argentino bajando aquí el precio, sin ningún perjuicio para los industriales.

Tampoco se sintió conmovida "La Prensa", que recordemos, por la ratificación de la denuncia socialista en el senado.

Agradezcamos a los señores Leach's su confesión, siempre oportuna.

En el mensaje a que nos hemos referido, decía el poder ejecutivo que los ministros de hacienda y de agricultura, respectivamente, estaban "provistos de todos los antecedentes indispensables" para contestar las preguntas formuladas por el diputado socialista.

Podemos afirmar, sin embargo, que el ministro de hacienda no ha dado un paso para aplicar la ley, que lo faculta a rebajar los derechos de aduana a la importación de azúcar cuando el precio de ésta en plaza sea superior a $ 4.10 los diez kilos, lo que ocurre desde hace varios meses, y que el ministro de agricultura no sabe o no ha querido saber nada del asunto que a él le compete.

La presentación a la legislatura tucumana del proyecto de que nos ocupábamos días pasados, y que tiende a legalizar y fomentar las maniobras del trust, obligan al gobierno nacional a adoptar las medidas del caso para impedir que sigan adelante.

Cuanto a los señores del azúcar, tengan presente que del exceso del mal puede surgir el remedio.

Los magistrados judiciales

Incompatibilidades implícitas

Se ha hablado mucho, en estos últimos tiempos, de los jueces, para poner de relieve graves fallas que perjudican tanto a las personas de los magistrados que incuren en ellas, como a la institución que representan; todo con la más sana intención de corregir el mal y velar por el buen nombre de la justicia.

Evidentemente, pecaríamos de exagerados y tendenciosos si dijéramos que todos los jueces son malos e indignos de ocupar el cargo.

Queremos creer, por el contrario, que los magistrados rectos e íntegros, capaces de cumplir dignamente su elevada función, existen en número apreciable, y acaso sean mayoría.

Por lo menos, nos alegraría que así fuera, y si así nos constara, lo proclamaríamos con orgullo ciudadano.

Con todo, debemos reconocer que sin incurrir en los extremos de la corrupción, la venalidad o el abuso, a que da lugar la actuación de algunos jueces, como ha sido comprobado en diversas ocasiones, hay magistrados que llevan una conducta que no es compatible con el cargo que desempeñan.

Tal es, por ejemplo, el caso de jueces que contraen deudas superiores a su capacidad económica, por lo que se ven a menudo entrampados con los Bancos, y sin posibilidad de solventar su situación.

Idéntica, o semejante incompatibilidad nos parece la de un juez que ejerciera la administración de intereses particulares.

Un juez, por la naturaleza misma del cargo que desempeña, debe ser ajeno a toda actividad que imporet un vínculo ajeno a sus funciones, y que de algún modo resulte en desmedro de la investidura que ejerce.

Por algo es que la sociedad rodea al juez de consideraciones y prerrogativas que lo colocan en una situación privilegiada con respecto a los demás ciudadanos.

Se nos informa que un camarista en lo comercial ha sido designado últimamente para administrar una valiosísima sucesión, la del comerciante Bollat, que suma muchos miles de pesos.

Sin entrar a prejuzgar acerca de las razones que pueden haberse tenido en cuenta para esa designación, nos parece que lo procedente y lo correcto, de parte del juez en cuestión, es sencillamente optar por una de las dos cosas: o administrador de la sucesión antedicha, o miembro del poder judicial.

Decorosamente, por un principio de delicadeza que no se discute, un camarista no puede desempeñar las dos funciones a un tiempo.

Desarme y arbitraje

La paz del mundo será precaria mientras no se cumplan estos dos principios, que se complementan: arbitraje obligatorio y desarme.

Son dos principios que se complementan, porque arbitraje sin desarme sería ilusorio, y desarme sin arbitraje sueño imposible, dadas las condiciones políticas, sociales y económicas del mundo actual.

De la plena realización de estos dos principios depende el éxito o el fracaso de la Liga de naciones. Mientras ésta no obtenga más que victorias verbales, su existencia y su influencia carecerán de eficacia.

Numerosas son las tentativas hechas para conseguir la aceptación mundial del arbitraje y del desarme. Las dos últimas, representaron un gran esfuerzo, pero fracasaron. La conferencia tripartita convocada por el presidente de Estados Unidos para limitar los armamentos navales, anticipo de la de desarme general por la Liga de naciones, se aplazó sin que Norteamérica, Inglaterra y Japón llegaran a un acuerdo. En la última asamblea de la Liga, las pequeñas nacionalidades propusieron un pacto universal de arbitraje sin otra consecuencia que la declaración platónica de proclamar fuera de la ley toda guerra de agresión.

Sin embargo, la idea del arbitraje obligatorio ha seguido su camino. Francia y Alemania la han aceptado sin restricciones. Cualquier diferencia entre ambos países deberá ser resuelta por medio del arbitraje. Esta victoria del arbitraje repercutirá profundamente en el continente europeo, porque Francia y Alemania, política y económicamente son el núcleo medular de Europa continental.

El hecho de no haber suscripto el pacto Inglaterra, le resta, sin duda, importancia y relativa seguridad. Inglaterra está hoy en manos de conservadores imperialistas, quienes continúan la tradicional política imperial de oponerse a todo compromiso que tenga como consecuencia la supremacía europea de cualquier nación o grupo de naciones. Para los imperialistas ingleses, Europa debe seguir siendo un conjunto desarticulado.

Grandes son aún los peligros de guerra en Europa y sólo podrán ser dominados por la firme voluntad pacifista de los más y mejores. La Italia fascista y el odio del peor capitalismo hacia Rusia, volcanizan la política europea. Las intrigas diplomáticas, la oposición sistemática a un pacto general de desarme y arbitraje, caracterizan su perniciosa actividad. Con sus diplomáticos tratan de organizar un frente de batalla contra Rusia, so pretexto de salvar la civilización occidental de imaginarios peligros rojos y amarillos. Con sus diplomáticos excitan los apetitos rapaces de los núcleos europeos primitivos, los mantienen en constante estado de mutua agresión forzando de paso a los pueblos democráticos a mantener una vigilancia recelosa y cara, a alimentar en su seno la víbora militar.

Entre tantos peligros, la decisión franco alemana cobra mayor significación. Una voluntad firme de paz, equilibra la megalomanía de dictadores e imperialistas y acabará por destruirla.

Mal dilema para el ministro Sagarna

Las cosas que suceden en el ministerio de instrucción pública, son realmente extraordinarias. Ahora resulta que el socrático profesor Cancela fué ascendido a inspector de enseñanza secundaria, sin que antes se resolviera su expediente.

El expediente elevado al ministerio por el consejo directivo del Instituto nacional del profesorado secundario, quien se resolvió a hacerlo presionado por los alumnos y las publicaciones de LA VANGUARDIA, está todavía en trámite.

Y promete seguir en este estado para in eternum.

Por imprevisión o excesiva benevolencia hacia el ministo de guerra, el ministro Sagarna se ha puesto ante un dilema burocráticamente insoluble. De tomar el expediente y resolver, no cabe sino la exoneración fulminante del señor Cancela. ¿Y cómo exonerar de profesor a quien se premió con el ascenso a inspector?

Es un capítulo bochornoso de la burocracia. Evidencia con qué ligereza se tratan las cuestiones fundamentales de la enseñanza, cómo es posible hacer lo que se quiera mediando la adulación.

El ministro Sagarna debe salir del mal paso en que se ha puesto. De no hacerlo, demostrará que admite como algo corriente la humillante superintendencia del ministro de guerra.

Asociación Bibliotecas y Recreos Infantiles

Reunión de la C. D. — Hoy, a las 17.30 horas, en el local Pasteur 532, se reunirá la C. D. de esta entidad para considerar diversos asuntos de interés.

Los sucesos de Chile

La persistente negativa de los deportados chilenos a formular declaraciones de carácter político, es desacostumbrada. El mismo doctor Alessandri, en su viaje anterior, habló y muy abundantemente.

Este silencio puede interpretarse como precaución para ahorrar a familiares y amigos que aún quedan en Chile, los malos ratos que el espíritu vengativo del dictador podría acarrearles.

De todas maneras, antes de la deportación debieron producirse hechos de cierta gravedad. Parece demostrarlo, aparte de la extremada resolución del coronel Ibáñez, la tirantez de relaciones entre el gobierno chileno y el embajador argentino, doctor Malbrán.

Oficialmente nada se sabe, pero en forma oficiosa se explican las cosas con bastante claridad.

El embajador argentino es amigo de los hombres que la dictadura trata y persigue como enemigos. Habría tratado de hacer menos dura la suerte de éstos, entregándoles cartas de recomendación para las autoridades argentinas.

Esta actitud humana del embajador argentino, no gustó al gobierno dictatorial. El disgusto se tradujo en una nota del ministro de relaciones exteriores, por la que se negaba al embajador argentino el derecho de entregar esas cartas de recomendación "a personas desafectas con el actual régimen político". No aceptó semejante ingerencia el doctor Malbrán y contestó que ejercía un derecho firmando cartas para las autoridades argentinas, que no aceptaba consejos de nadie, ni los necesitaba. Simultáneamente, agregan las informaciones, habría escrito al gobierno argentino solicitando su traslado, y pedido, en forma directa, una entrevista con el coronel Ibáñez.

La entrevista realizóse y en el curso de ella, el presidente Ibáñez propuso al doctor Malbrán que se diera por terminado el incidente con el retiro de las dos notas. El embajador argentino, replicó que nada tenía que retirar. Como solución insinuó que el gobierno lo declarara persona no grata.

Esto es lo que se dice y debe ser así. Las consecuencias no serán transcendentales, sin duda. Pero el incidente demuestra cómo la dictadura chilena es rencorosamente prepotente. Persigue a sus enemigos y pretende que todo el mundo los trate sin misericordia: que "las personas desafectas con el actual régimen político", sean puestas al margen del género humano, proscriptos de todos los países.

No es una novedad chilena. Las dictaduras se parecen como un huevo a otro huevo. Ibáñez copia a Mussolini y a Primo de Rivera, y éstos remedan a sus antecesores. Mussolini condena a periodistas que viven y escriben en la Argentina, procesa a LA VANGUARDIA, busca camorra con Francia porque ésta, oh irreverencia!, no expulsa de su territorio a los hombres que el fascismo desitalianizó. Primo de Rivera quiso encarcelar, en Francia, a Blasco Ibáñez, y ordenó procesar a Rodrigo Soriano, en la Argentina. Ahora Ibáñez, pretende que los argentinos neguemos el pan y la sal a los ciudadanos chilenos expulsados de Chile!... Es mucho pretender!...

Somos una democracia y entre nosotros hallarán más simpatía los perseguidos que los perseguidores. Aunque, diplomáticamente, ganara la batalla el coronel Ibáñez, eventualidad nada fantástica dado el gobierno que padecemos.

Ha vuelto a hablar Rodolfito

Rodolfito sigue impertérrito en la brecha. Ha comprometido su ayuda al contubernio, y como hombre de palabra cumple la misión que aquél le ha impuesto.

Una misión precaria, más bien baja, como las que se asignan a los actores de tercero o cuarto orden y que, a buen seguro, no querría desempeñarlo ningún político que se respeta.

¿Qué hacerle? Cada cual hace lo que sabe y lo que puede.

Hay menesteres que no son para todos los temperamentos, y la habilidad de quienes dirigen el contubernio está, precisamente, en escoger al hombre que se adapte a desempeñarlos.

Es así cómo lo tenemos a Rodolfito convertido en armado caballero del personalismo "antipersonalista", con el encargo de tirar el agua hacia el molino del contubernio y, de paso, difamar a nuestro partido.

Debemos confesar que si la función que Rodolfito desempeña es poco honrosa, la forma con que lleva a cabo su cometido es simplemente detestable.

En la epístola con que quiso adherirse a la proclamación de los candidatos a intendente y concejales del partido conservador de Capilla del Señor, nuestro hombre no ha hecho sino dar traspiés y golpearse, como quien dice, con la piedra en los dientes.

¡Figúrese el lector a Rodolfito lanzando rayos contra el personalismo! ¡Si sabrá él lo que es personalismo! ¿Quién no recuerda que durante años fué el falderillo de Ugarte, cuyo gobierno ha sido un modelo clásico de personalismo regimentado?

Y si echamos una mirada a lo que pasa en el personalismo de los "antipersonalistas" de la provincia de Buenos Aires, tendremos motivos para quedar curados de estos pujos tardíos y mentidos de gente que pretende cubrir el cielo con un arnero.

En su condición de conservador criollo, Rodolfito ignora que para ser conservador de verdad, también se requieren condiciones positivas de capacidad y honradez políticas. ¿Acaso los conservadores británicos podrían desempeñar el gobierno si no contaran con hombres íntegros y dotados de condiciones excepcionales de talento y carácter?

¿O supone Rodolfito que para ser conservador es suficiente despotricar contra el Partido Socialista y su obra?

Si así fuera, nadie más conservadores que sus buenos amigos los "libertinos". Como ellos clama Rodolfito por la libertad y contra los regímenes de fuerza.

La libertad que unos y otros pregonan y desean, es la libertad de hacer valer su influencia política para fines de medro personal. Y si no, que lo diga el propio Rodolfito, que para estas cosas es mandado hacer. Recordamos como un botón de muestra, y un detalle de circunstancia, que este denodado defensor de la libertad... de los "libertinos" — dime con quien anda y te diré quien eres — siendo político activo, era también síndico a sueldo del frigorífico Armour, y más tarde, desempeñando el cargo de diputado nacional defendía como abogado al mismo frigorífico.

Esta es la libertad que reclaman los que acusan al Partido Socialista de "autoritarismo" y "tiranía".

En cuanto a los regímenes de fuerza, ahí lo tienen al general Justo, que podría competir en prepotencia y abusos con el propio coronel Ibáñez.

Aunque no es el caso de dar por el pito más de lo que el pito vale, hemos querido destacar someramente la mala fe y la imprudencia con que Rodolfito toca ciertas teclas.

No es prudente, en efecto, hablar de personalismo, cuando se tiene, como él, una foja de servicios tan poco edificante. ¿O cree Rodolfito que la gente ha olvidado sus andanzas ugartistas?

Y son precisamente estos campeones del más crudo personalismo, que hacen de la política un juego de azar, los que vienen a sentar cátedra de democracia, para "educar" a los adversarios.

¡Mala cátedra, y peores maestros!

En el mundo de los músicos

UNA ENTREVISTA CON EL PRESIDENTE DE LA ASOCIACION DEL PROFESORADO ORQUESTAL

"¿Tiene derecho a quejarse el trabajador, que disponiendo del arma legal para hacerse respetar, se entrega en cambio atado de pies y manos a sus explotadores?"

Buenos Aires, octubre 22 de 1927. — Ciudadano director de LA VANGUARDIA. — ¿No podría ayudarnos ese diario para que la ley de trabajo se cumpla con nosotros, los músicos de los cines de esta capital?

Encima de atontarnos el cerebro durante toda la semana — porque los efectos del trabajo excesivo ocasiona serias perturbaciones en los músicos — llega el domingo, el día del terror, cuando estos desalmados empresarios nos tienen forzando sin descanso desde la 1 de la tarde hasta passada media noche, con sólo un descanso de minutos entre pieza y pieza. Para cenar a penas se nos concede una hora. Por todo esto venimos a ganar un poco más de 50 centavos por hora, para tocar lo más difícil como lo más cansador; un lustrabotas gana más que nosotros.

Saludale atte. — **Una Víctima.**

P. S. — Si Vd. averigua verá que lo dicho es la pura verdad, para nuestra desgracia.

LA VANGUARDIA ha recibido cartas de varios músicos en las que, como en la que reproducimos, se quejan de ser explotados inhumanamente por los dueños de cafés y cines.

Con tal motivo entrevistamos al presidente de la Asociación del Profesorado Orquestal, ciudadano Marcelo Sambucetti, ya que es interesante, a nuestro juicio, conocer la opinión del mismo con respecto a un asunto que atañe a las actividades a que se dedica la citada institución.

Fuimos atendidos con toda deferencia por el presidente de la A. P. O., quien mostrando un vivo interés por la cuestión que nos llevaba a verle, contestó a nuestras preguntas, en la siguiente forma:

—En efecto, existe desgraciadamente una buena cantidad de músicos que no están agremiados; unos porque no desean encontrarse sujetos a las reglamentaciones que toda entidad tiene, a la disciplina principalmente; otros, por apatía e indiferencia ante los problemas sociales y los restantes porque seguramente no sentirán la necesidad de unirse a sus compañeros de profesión para luchar por su mejoramiento y bienestar. Y estas causas hacen que la profesión musical atraviese por un período de honda crisis y anarquía que aprovechan los empresarios y encargados para explotar a sus empleados. Mucho cuesta a la A. P. O. mantener las conquistas conseguidas tras cruentas luchas, y muy doloroso es que tenga que luchar no ya tan sólo con los empresarios y encargados sino también, y esto en primer término, con los propios músicos "libres" que se ofrecen a los empresarios por salarios y condiciones de trabajo miserables.

Y entonces, no es extraño que haya músicos "libres" que se lamenten de ser explotados, pero, ¿tiene derecho a quejarse el trabajador que teniendo en sus manos el arma legal para hacerse respetar, se entrega en cambio atado de pies y manos a sus explotadores? ¿No es más noble que su conciencia se rebele y luche desde su sociedad gremial, por su emancipación?

—¿...?

La A. P. O., entidad genuinamente representativa de los profesores de orquesta, protege a sus asociados, imponiendo tarifas mínimas que varían según la clase y calidad de espectáculo, pero que no bajan de $ 250 mensuales; condiciones de trabajo humanas; ayudándolos por intermedio de sus cajas de anticipos, de préstamos, y de socorros; llevando una pequeña ayuda a los herederos de los socios que fallezcan; estimulando el desarrollo de su cultura moral e intelectual, y para qué continuar, traduciendo su constante acción en beneficio de sus asociados.

¡Y cuánto más podría conseguirse si todos los músicos "libres" despertaran de su sueño y vigorizaran las filas de su sociedad gremial!

—¿...?

—Nulos o casi nulos han sido los resultados de las invitaciones que en varias oportunidades hiciera a todos los músicos sin distinción, aún a aquellos que en un momento dado traicionaron la más bella y justa causa social, y ello no significa otra cosa que poca conciencia gremial y mucho espíritu servil.

Ya que LA VANGUARDIA nos da esta nueva oportunidad, volveremos a repetir una vez más:

Músicos: Si queréis gozar de humanos salarios y condiciones de trabajo; si queréis ser respetados por vuestros empresarios, si queréis elevaros moral y materialmente, agrupaos todos como uno solo, en la Asociación del Profesorado Orquestal, que es la entidad representativa del gremio y habréis dado el primer paso hacia vuestra emancipación, y, en cambio, si queréis continuar siendo despreciados y explotados inicuamente, seguid indiferentes ante los problemas que, como asalariados, os toca resolver para ser dignos de vosotros mismos y de vuestros semejantes.

COMISION DIRECTIVA DE LA A. P. O.—

La sede social de la institución, se encuentra en la calle Sarmiento 1676.

La actual comisión directiva está integrada así:

Presidente, Marcelo Sambucetti; vicepresidente, José Racco; secretario, Osvaldo Puglia; vicesecretario, Emilio Paiva; tesorero, Vicente Messina.

El atropello contra el concejal Ghioldi

Continúan llegando resoluciones de protesta de los centros socialistas

A las muchas resoluciones adoptadas por los centros socialistas para protestar contra el atropello de que la justicia hiciera víctima al concejal Ghioldi, y que diéramos en ediciones anteriores, se suman las que damos a continuación, recibidas ayer.

Centro Socialista de la sección 15a. (San Bernardo)

Protestar por la arbitraria detención del compañero director de LA VANGUARDIA y expresa su absoluta solidaridad con las ideas y propósitos del diario con la campaña emprendida contra los malos jueces argentinos.

Centro Socialista de la sección 15a. (La Paternal)

1o. Protestar por el brutal atropello de que ha sido objeto nuestro compañero director de LA VANGUARDIA.

2o. Solidarizarse en un todo con la actitud del compañero Ghioldi.

Resolución del Centro de la 19a.

1o. Solidarizarse con la dirección de LA VANGUARDIA, en el hecho que motivó la detención del director de la misma.

2o. Protestar por el atropello cometido contra la libertad de prensa por los jueces que, como una venganza contra el pedido de investigación de los procedimientos judiciales hecho por el senador Bravo, se han ensañado en LA VANGUARDIA en la persona de su director.

3o. Dar un voto de aplauso a los compañeros Américo Ghioldi y Juan Comorera por su digna actitud en esta emergencia.

4o. Pedir al Comité Ejecutivo inicie una agitación para insistir sobre el pedido de investigación de la justicia.

Centro Socialista de Luján

Protestar enérgicamente por el auto de prisión contra el camarada Américo Ghioldi, director de LA VANGUARDIA, el que constituye una venganza y una tentativa de ahogar la libertad de prensa: Aplaudir la valiente campaña de saneamiento de la justicia emprendida por nuestro diario.

Agrupación Socialista de la Construcción

Protesta enérgicamente por la detención del director de LA VANGUARDIA y solidarízase con el mismo y con el redactor Comorera, instándoles a continuar la campaña emprendida contra todos los manejos de los jueces corrompidos por la política criolla.

Comité electoral permanente de Banfield, Lomas y Talleres

1o. Protestar enérgicamente ante la opinión pública la actitud del juez Ortega al querer coartar la libertad de prensa.

2o. Elogiar la campaña que viene realizando LA VANGUARDIA al desenmascarar las maniobras que realizan, de quienes se titulan "Justicia" y que más que nunca es necesaria la investigación propuesta por nuestros parlamentarios.

3o. Ver con agrado y solidarizándose por la actitud de nuestro compañero director Américo Ghioldi, de lealtad y socialismo.

Biblioteca popular "Carlos Marx"

1o. Protestar enérgicamente por el inicuo atropello cometido por el juez Ortega al condenar a nuestro compañero por desacato, creyendo con esto dejar limpio a su colega el juez S. Fare, de los cargos que LA VANGUARDIA con toda valentía denunció; y que aún no han sido desvirtuados.

2o. Denunciar que este avance de la justicia entraña un peligro para la libertad de prensa, al pretender en esa forma acallar la voz de la crítica a los malos procedimientos de algunos jueces.

3o. Que LA VANGUARDIA continúe con más tesón que nunca su campaña depuradora de la mala justicia del país.

Centro Socialista de la sección 16a.

1o. Protestar enérgicamente por la de-

En la sesión de ayer del concejo deliberante Ghioldi expuso su situación

Por los votos de los radicales coaligados y los conservadores, el asunto pasó a comisión, la que se expedirá para el viernes

Siendo a las 18.35, el concejo deliberante inicia la sesión, bajo la presidencia de **Muscio**.

Aprobada la versión taquigráfica correspondiente a la sesión anterior, y destinados a comisión los mensajes del D. E. y solicitudes de particulares, el concejo trata diversos proyectos:

Quioscos en el balneario: Sobre tablas, se aprueba un pedido de informes presentado por **Muscio**, respecto a la licitación de quioscos del balneario municipal.

Chapas de ensayo: Pasa a comisión un proyecto de **Faggioli**, referente a chapas de ensayo en automóviles propiedad de la comuna.

Apertura de calles: Igual destino se da a un proyecto de minuta que presenta **Basso**, sobre apertura de calles en el perímetro comprendido por las de Medrano, Gazcón, Rivadavia y Bartolomé Mitre, fijándose preferencia para el viernes, con o sin despacho de comisión.

Vacantes de obreros: Pasa a comisión un proyecto del grupo socialista, que dice:

"En los puestos vacantes de obreros efectivos, el D. E. procederá integrarlos con obreros suplentes o supernumerarios que prestan servicio en la comuna.

Las vacantes serán llenadas por antigüedad, con preferencia por los obreros suplentes o supernumerarios de la dependencia a que pertenecen. Los suplentes y supernumerarios tienen derecho a ocupar puestos efectivos en cualquier repartición, siempre que con ello no se perjudique o postergue a los suplentes o supernumerarios que de ella dependan.

EL CENTENARIO DE BERTHELOT

A moción de **Giménez**, y con motivo del centenario de Berthelot, se aprueba el despacho recaído en el proyecto del grupo socialista, que es el siguiente:

"Denominase Pestalozzi a la vía pública que va de Manuela Pedraza a Republiquetas, entre Burela y Cevetti; Beethoven, a la que va de Manuela Pedraza a Republiquetas entre Altolaguirre y Burela; Berthelot a la que va de Guayra a Republiquetas entre Andonaegui y Altolaguirre.

Coronado deja constancia de que no ha sido posible dar el nombre de esos ilustres personajes a tres calles más céntricas, por tener todas nomenclatura.

Se aprueba el despacho, por unanimidad.

LA SITUACION DEL COMPAÑERO GHIOLDI

El compañero **Ghioldi** plantea su situación, con motivo del auto del juez Ortega.

La explica, diciendo que ese magistrado ordenó días pasados la prisión preventiva [illegible], en su condición de director de LA VANGUARDIA, en un proceso iniciado por el juez Faré.

La piedra de toque

El asunto, añade, se inició con la publicación de un artículo, en el que se analizaba un caso de irregularidad en la justicia. En el juzgado del juez Faré se había alterado el espíritu de la ley, pues a un contador que le correspondía una convocatoria de $ 20.000 se le había dado una de $ 1.900.000, lo que significaba que en lugar de $ 400 ganaba 38.000.

Antecedente valioso

LA VANGUARDIA, haciéndose eco de una resolución de la cámara comercial, publicó un extenso artículo dando los antecedentes del asunto. La cámara sostuvo en su fallo; revocando el auto del juez, que el sorteo debía revestirse de absoluta imparcialidad.

Afirma más adelante que el juez debió hacer el sorteo de acuerdo con el orden en que los juicios de convocatoria fueron presentados al juzgado, y, por último, que forzosamente debía convenirse que el espíritu de la ley ha sido alterado, siendo justo, por lo tanto, el agravio de los contadores recurrentes.

El senado interviene

A raíz del artículo de LA VANGUARDIA, añade Ghioldi, pocos días después, el senador socialista Mario Bravo, llevó el asunto al senado, con motivo de la discusión promovida por el senador radical Aybar Augier sobre la justicia nacional. Mientras el artículo se había publicado en LA VANGUARDIA, no se supo de ningún juicio iniciado por el juez Faré.

Se despertó el juez

Pero en cuanto tuvo repercusión en el senado, el juez se dirigió al fiscal en turno, pidiendo se iniciase un juicio por desacato contra el director del diario LA VANGUARDIA. Observen los concejales, agrega, que no se trata de un juicio por calumnia, sino por desacato; no se afirma que lo que en el artículo se sostiene sea inexacto; se dice tan solo que es hiriente, agraviante, injuriante, molesto, para el que ejerce una autoridad como es la del juez.

Aparece el auto de prisión

El juez Ortega, después de haberle tomado una declaración, que él consideró indagatoria, aunque Ghioldi no la consideró así, en una primera citación, pocos días después resolvió ordenar la prisión preventiva del director de LA VANGUARDIA, prisión que tuvo lugar sin apariencias teatrales de ninguna naturaleza, modestamente en su casa, el sábado ppdo. por la tarde.

Deferencia para el concejal

Estuvo alojado durante siete horas en la habitación particular del comisario de órdenes, Etcheverry, que lo atendió con una deferencia que pone en conocimiento del cuerpo, porque la ha interpretado como una deferencia para el miembro del concejo deliberante.

Su situación actual

En la tarde del lunes el juez ordenó su libertad provisional, no sabe en qué términos, y he aquí cuál es su situación: en este momento es un hombre que goza de libertad provisional por orden del juez Ortega, hasta tanto se substancie todo el proceso.

La denuncia es exacta

Desde luego, no hubo en LA VANGUARDIA intención injuriosa para la persona del juez, aunque no se alarma de que haya podido molestarle como era lógico. No sabía, cuando se publicó el artículo, que el doctor Faré existiera en el mundo, ni sabía tampoco que, de existir, fuera juez en lo comercial. Se trajo a LA VANGUARDIA el caso como un caso cualquiera; lo observó, comprobó su grado de realidad o de exactitud, y entonces se comentó por parte de un redactor, Juan Comorera, que el día sábado se ha hecho responsable del artículo ante el juez.

El caso es concreto

Ese artículo es exacto — dice Ghioldi más adelante — en todo lo que contiene de hecho, en todo lo que contiene de objetivo. No afirma que el título sea lo mejor que tenga, pero la intención es la mejor del mundo. Trataba de contribuir a la discusión sobre la justicia, con un caso concreto.

Qué se propuso LA VANGUARDIA

En el parlamento nacional se había discutido el estado de la justicia argentina, y entre una sesión y otra LA VANGUARDIA aportó algunos elementos de juicio, perfectamente objetivos. Estaba, por tanto, en debate un asunto de interés público actual, y cumpliendo una función propia y específica del periodismo, LA VANGUARDIA no se opuso a que el caso saliera en sus columnas, pareciéndole que era una contribución necesaria para la discusión.

Importancia del desacato

Repite Ghioldi, que el suyo es un juicio por desacato. En el propósito de definir la palabra, recuerda que a la edad de 12 años, tuvo la primera noción de lo que era desacato, que ahora a los 28 ha venido a completar.

Estaba por la alcaidía de la calle Saenz Peña, en el preciso instante en que el agente de guardia, que estaba en la puerta, decía un piropo, no sabe si era grosero o grotesco; se rió a carcajadas y el hecho fué que el gente lo tomó por un brazo y lo tuvo dos horas de plantón en la alcaidía, sin tomarle el nombre ni nada por el estilo. Desde entonces Ghioldi comprendió que sonreír, cuando un representante de la autoridad dice un piropo a una dama, es cometer un delito de desacato.

Quienes también cometen desacato

El juez Faré, añade, se considera agraviado, herido y molestado, porque se llevó al diario el asunto que para él, estaba definitivamente concluído con el fallo de la cámara respectiva.

La condena por desacato es una condición propia del que ejerce la autoridad; en cierto modo, la ejerce el maestro de escuela, cuando con o sin razón, castiga al chico que lo molesta, y la ejercen todas las personas que tienen el mando en sus manos.

Se esquiva el fondo del asunto

En el juicio por desacato LA VANGUARDIA no podrá probar, porque lo prohibe el código, que sea exacto lo que dijo. El juez se siente afectado, no admite que se pruebe la exactitud de las denuncias, y condena después de haber escuchado a los procesados o no. En una palabra, es un juicio, una lid, en la que el juez pelea de a caballo y LA VANGUARDIA de a pie, y en la que posiblemente deberá ser condenada porque es un recurso propio de los jueces el condenar por desacato.

Desacato y libertad de prensa

Sin embargo, en esta oportunidad la justicia se ha equivocado. Se ha equivocado primeramente en el hecho de fondo, que ha servido de motivo el artículo, y se ha equivocado al considerar esto como desacato. Ghioldi no tiene parte en el asunto, no tiene interés, no es contador, no ha intervenido en el juicio, no conoce al juez, no ha estado nunca en su presencia; no ha podido subievario, pues, así, directamente, y cuando se hace uso de un diario ya habría que pensar si eso que se ha dado en llamar desacato no está lindando con la libertad de prensa y de crítica, que es uno de los resortes fundamentales de la democracia.

El proceso no le afecta como concejal

De cualquier modo, no discute el asunto ahora, si tiene razón o no, o si la tiene el juez. Quiere solamente explicar y justificar así, brevemente, ante el concejo, la naturaleza del delito en que habría incurrido como director de LA VANGUARDIA, no como autor del artículo, y decir sencillamente que cree que el proceso no afecta sus condiciones para ser concejal, porque para serlo se necesita un mínimo de condiciones morales, intelectuales y hasta físicas, si se quiere, que cree llenarlas satisfactoriamente.

Está bien en su puesto

El concejo podrá molestarme, inquietarme un poco, pero en cuanto a sus calidades para ser concejal, en cuanto a sus condiciones que haya podido revelar en tres años de actuación, cree que no se las afecta en lo más mínimo; por lo menos es una creencia íntima suya que no me la va a quitar ningún fallo del juez.

Interpreta el juicio que se le ha iniciado como director del diario en que se ha publicado el artículo, como un accidente del trabajo a que están expuestos todos aquellos que navegan en las aguas de decir las verdades políticas y sociales, que mucho más que las verdades científicas tienen que abrirse paso a través de intereses creados, de bajas pasiones y de egoísmos individuales.

SE GENERALIZA EL DEBATE

Habla Iribarne

Iribarne manifiesta que a su entender se trata de uno de los tantos rozamientos que tiene que producir la prensa de oposición al realizar su obra de fiscalización y control de los poderes públicos, y sobre todo de las personas encargadas de desempeñarlos.

Coincidencias que honran a LA VANGUARDIA

Si se leyera las campañas de Manuel Belgrano en el semanario "El Comercio", más tarde las de Mariano Moreno en "La Gaceta", se vería que no se diferencian en nada de la campaña que realiza LA VANGUARDIA actualmente. Se comprobaría que si aquellos semanarios contribuyeron a preparar la independencia política de nuestro país, LA VANGUARDIA contribuye a preparar la emancipación económica moral, que es también necesaria para cimentar la democracia y la nacionalidad argentinas, como la misma emancipación política.

El rol de la prensa opositora

Esa campaña que realiza la prensa de oposición, que no tiene que reconocer favores de nadie, es una campaña abierta y franca, y en esa campaña forzosamente se tienen que herir susceptibilidades e intereses. Esas campañas políticas y esas campañas de emancipación política, económica y moral, no pueden detenerse ante los jueces; por el contrario, deben realizarse con la misma franqueza con que se realizan frente a los otros poderes del estado, porque sin la fiscalización y el contral de la prensa independiente, ni siquiera la justicia podría existir.

Hechos concretos

En el presente caso LA VANGUARDIA ha citado hechos concretos y que se pueden probar, al referirse a los procederes de determinado juez, y en momentos en que se hacían acusaciones públicas en el parlamento, no solamente contra ese juez, sino contra muchos otros.

El juez debió pedir una investigación

Dicho juez, en vez de pedir una amplia investigación, a efectos de comprobar la falsedad de lo que un diario de oposición afirmaba, se concretó a considerarse desacatado y ofendido, y pidió al fiscal en turno que acusase. El fiscal acusó, y el juez Ortega inició el proceso por desacato.

La lealtad del director de LA VANGUARDIA

Citado Ghioldi para que declarase quién era el autor del artículo, manifestó que si bien él sabía quién era el redactor material del artículo, por ética profesional no podía decirlo, y como director de LA VANGUARDIA se hacía un honor en responsabilizarse de todo lo que en él se dijese.

El juez debió citar a los redactores

Sin embargo, añade Iribarne, a pedido del juez, Ghioldi dió los nombres de todos los redactores del diario, entre los cuales estaba el autor material del artículo, y el juez, en vez de llamar a todos los redactores para determinar quién era el que había escrito el suelto, inició el proceso contra Ghioldi, es decir, consideró esa simple manifestación de que él era el director de LA VANGUARDIA, y más tarde, presentada una carta del autor material del artículo, en la que decía con toda claridad que se responsabilizaba del mismo, el juez, sin tomar ninguna resolución sobre esta declaración, sin llamarlo siquiera, dictó el auto de prisión preventiva contra el director del diario, queriendo dar un golpe de efecto.

La situación de Ghioldi es bien definida

Agrega Iribarne que la resolución tomada después por el juez, estableciendo la libertad provisional, ha de ser no hasta tanto se dicte una sentencia definitiva, sino hasta tanto se aclare quien es el autor y quién es el responsable del proceso. De manera, que una vez que el juez tome declaración a quien se ha manifestado responsable, Ghioldi no tiene nada que hacer en el asunto. De manera, pues, que el proceso está todavía en su iniciación; en realidad, hasta el presente no existe un procesado.

No existe ninguna cuestión de fueros

Cree Iribarne que no está planteada ante el concejo ninguna cuestión de fueros, y le parece que esta situación a Ghioldi, muy lejos de menoscabarlo lo ensalzce. Considera, sin embargo, que ha hecho muy bien en presentar el asunto al concejo, porque son los miembros de los otros sectores los que deben resolver cuál es su situación en este momento.

FAGGIOLI PROPONE QUE SE ESTUDIE EL ASUNTO

Faggioli dice que no ha de entrar a discutir el fondo de la cuestión, que, a su juicio es materia de estudio de la comisión de interpretación. Añade que el caso es diferente al de Soldano, porque en éste la ley lo ampara al dictarse condena condicional, mientras que en el de Ghioldi existe una sentencia decretando la libertad condicional.

A renglón seguido, el concejal irigoyenista se enfada por la declaración que hiciera Iribarne sobre el papel de LA VANGUARDIA y de los diarios de Belgrano y Moreno y, sin querer, elogia a LA VANGUARDIA...

Algunos pasajes del discurso de Faggioli causan hilaridad a los concejales y a la barra.

Finalmente propone que el asunto pase a comisión, para que sea considerado el viernes próximo.

Se realizó un entusiasta acto de propaganda en Mendoza

MENDOZA, 25. — En el amplio local del cine Olimpo, repleto de concurrencia, efectuóse esta noche la anunciada conferencia a cargo del diputado Enrique Dickmann.

El orador, en una interesante exposición que duró por espacio de hora y media, habló sobre "Nacionalización y explotación del petróleo".

El público aplaudió repetidamente al conferenciante y al final de su discurso tributóle una verdadera ovación.

La concurrencia disolvióse luego vivando al Partido Socialista.

Facultad de ciencias exactas

Conmemoración del centenario de Berthelot

En la Facultad de ciencias exactas, físicas y naturales, tuvo lugar ayer la ceremonia de conmemoración del primer centenario del nacimiento del sabio francés Berthelot, célebre químico y notable hombre de ciencia.

Concurrió al acto un numeroso contingente de hombres de ciencia, profesores universitarios, estudiantes y autoridades de las distintas casas de estudio. También estuvieron presentes los aviadores franceses Costes y Lebrix.

Pronunciaron significativos discursos el rector doctor Rojas, el doctor Carlos F. Melo y el ingeniero Huergo.

Cada uno analizó las múltiples facetas de la personalidad del sabio inmortal, que ha legado a la ciencia y a la humanidad una herencia tan valiosa.

IRIBARNE SE PROPONE QUE FAGGIOLI ENTIENDA

Iribarne dice que cuando ha hablado de la "Gaceta", "Semanario comercial" y de LA VANGUARDIA lo ha hecho sabiendo perfectamente bien las diferencias de épocas, de circunstancias y medios materiales. Ha querido simplemente, decía, que en la lucha por la emancipación política, económica o moral, forzosamente los diarios de oposición han de tener que chocar contra las instituciones y contra los hombres que las dirigen, en un país donde esas instituciones están en formación, como es la Argentina. **La democracia argentina, es todavía una democracia incipiente.**

La prensa de combate

Estamos, añade, recién iniciándonos en las prácticas del gobierno por parte del pueblo, estamos en el a b c del gobierno propio, y la prensa de oposición, la prensa de combate, es, diríamos, algo así como el estímulo permanente que el pueblo necesita, para comprender cuáles son sus derechos y cuáles son sus deberes. Esa prensa de combate de antes, de ahora y de mañana, esa prensa de combate de siempre, ha deocar permanentemente contra los malos gobernantes.

Eso es lo que ha dicho, y cree que LA VANGUARDIA, como prensa de combate, no es sino una heredera del espíritu liberal y democrático que ha guiado y ha orientado a toda la prensa independiente.

NO HA LUGAR A DELIBERAR, DICE PENELON

Penelón se opone a que el asunto pase a comisión. Votó en el caso Soldano, porque él involucraba cuestiones oscuras. En el de Ghioldi nada oscuro existe. Es bien claro el asunto.

La situación es clara

La situación que se plantea es realmente interesante. Que el concejo admita en principio que una comisión puede investigar, comprobar las cosas que se han dicho y que todo el mundo conoce, significa admitir que por un asunto de esa naturaleza pueda perderse el mínimo de autoridad moral que es necesario para ser concejal.

Un arma de doble filo

No cree eso y se atreve a afirmar más: que mañana ese podría ser un medio para eliminar del concejo, para reducir la capacidad o la autoridad de poder atacar lo que los concejales juzgaran equivocado o malo. Sería en definitiva una limitación a la libertad de pensamiento y una medida de coerción que pueden usar mañana los intereses mezquinos de privilegiados en contra del interés que tienen naturalmente en estos casos, podríamos decir en general, la población, de poner las cosas en su lugar o de hablar claro frente a un asunto como el que se trata.

Hay que defender la libertad de pensamiento

Cree Penelón que la Argentina tiene y padece de una justicia de clase. Darle a ella la atribución de juzgar cualquier hecho o actitud que sirva para criticar uno de sus fallos, significaría reducir las atribuciones de los miembros del concejo y servir intereses mezquinos, en contra de los intereses más importantes de la libertad de pensamiento, hollada indiscutiblemente por la resolución del juez, libertad que los concejales deben tratar de defender en toda forma, porque ella garante la oposición en la lucha política.

La libertad de prensa debe ser sagrada

Defiende el principio de libertad de prensa más absoluta, y el derecho de la oposición de criticar y analizar los fallos de la justicia, y todo lo que se diga en su contra significa una reducción efectiva del derecho de oposición y libertad de prensa; significa coartar las libertades que en este momento es necesario reafirmar.

Lo que propone

En definitiva, Penelón propone que el concejo declare que no hay lugar a deliberar, y que el hecho ocurrido no afecta en lo más mínimo a la autoridad política y moral de Ghioldi.

SE APRUEBA LA MOCION DE FAGGIOLI

A continuación el concejo, por los votos de los alvearistas, irigoyenistas y nacionalistas, aprueba la moción de Faggioli.

Ghioldi pide que se nombre reemplazante en la comisión de interpretación, pues no quiere ser juez y parte.

ORQUESTA Y COROS DEL COLON PARA ROSARIO

Luego se aprueba el despacho, accediendo al pedido hecho por la municipalidad de Rosario, para que vaya a esa ciudad la orquesta y el coro del teatro Colón, a fin de dar varios conciertos.

En seguida se levanta la sesión, a las 20.10 horas.

SUBLIMES

Se proyectan conciertos vocales e instrumentales en los barrios de la ciudad

Tendrían lugar en las canchas de fútbol

La comisión de hacienda y cuentas ha resuelto dirigirse al presidente del concejo deliberante, para que a su vez lo haga al D. E., solicitándole informe de cual sería el costo aproximado que demandara la ejecución de siete conciertos vocales e instrumentales nocturnos, interviniendo en ellos la banda municipal completa (en las mismas condiciones que en otros años), y seis conciertos instrumentales. Unos y otros serán dados gratuitamente.

Además, que el D. E. realice las gestiones del caso para que los mismos se efectúen en las canchas de fútbol de los clubs Boca Juniors, San Lorenzo de Almagro, Sportivo de Almagro, Argentino Juniors y en la de un club situado en Vélez Sársfield, en el Parque Lezama y en el balneario municipal.

Y que el mismo D. E. se informe respecto al costo que demandará la instalación provisoria, económica, de alumbrado en las canchas de fútbol que no lo tenga, diera el costo calculado para cada concierto por separado.

SOBRE CONTRATOS DE PRENDA AGRARIA

MAQUINAS INDUSTRIALES

La dirección de registro agrícola ganadero, con motivo de haber sido consultada sobre si las máquinas industriales pueden ser materia del contrato de prenda agraria, y si los contratos vencidos pueden ser reinscriptos, la repartición citada hace saber que la jurisprudencia de los tribunales ha establecido que toda clase de maquinarias pueden ser materia de dicho contrato.

Hace saber igualmente que la ley 9644 no es sólo de prenda agraria sino de prenda industrial; y que su privilegio acordado a los contratos caduca a los dos años de su inscripción por disponerlo así expresamente la ley respectiva, y que por lo tanto transcurrido aquel plazo no son susceptibles de ser reinscriptos, ni tampoco antes de su vencimiento por un término que sobrepase al del privilegio.

Optimismo de los accionistas del Gran Oeste Argentino acerca del porvenir de la empresa

Efectuóse en Londres la asamblea general ordinaria de accionistas de la empresa del ferrocarril Gran Oeste Argentino, a fin de considerar el informe y balance de la compañía correspondiente al último ejecicio terminado el 30 de junio del año en curso.

El presidente, Saint Davids, tuvo palabras muy optimistas al referirse al porvenir de la empresa.

Afirmó que el futuro de la empresa es brillante, dados los continuos progresos de los distritos, donde la institución posee ramales.

Hizo presente que gran parte del capital se destinó para las obras que las empresas resolvieron construir en Mendoza.

Dijo también la presidencia que con lo pagado a la compañía por la empresa del ferrocarril Buenos Aires al Pacífico, según el convenio respectivo, se pudo pagar en el último año un dividendo uniforme de 6 o|o a los tenedores de acciones preferidas y de acciones ordinarias.

El fascismo definido por su inventor

"Es un Estado nuevo y autoritario pero no absolutista"

Debemos al corresponsal de "La Nación" en Italia, una preciosa primicia. Mediante el celo de este periodista extraordinario, no solamente estamos al tanto de lo que piensa, dice y hace Mussolini, sino que hasta nos es posible conocer lo que hará mañana o pasado, adelantándonos de este modo a la información de la prensa italiana y europea. ¡Estupendo!

Nos enteramos así de que el "duce" ha escrito un artículo que aparecerá en el número especial de "Gerarchia", diario fundado por él, con motivo del quinto aniversario de la "marcha sobre Roma".

El artículo llevará por título "Preludio de la marcha sobre Roma", y en él, después de hacer la historia "a modo suo" del origen y desarrollo del fascismo, el señor Mussolini estampa una definición despampanante sobre el fascismo, al que califica de "Estado nuevo y autoritario, pero no absolutista".

¿Nuevo el Estado fascista? Quizá tenga razón Mussolini si quiere referirse al nombre de fascismo. En efecto, no conocemos en la historia del mundo un sistema de gobierno que haya sido bautizado así. Pero si el nombre es nuevo, el sistema es más viejo que la barba de Noé. Cualquiera de los muchos tiranuelos que despedazaron a Italia durante la edad media, tiene perfecto derecho a que se le coloque entre los precursores de Mussolini. Y todos, salvando las debidas proporciones de tiempo y de lugar, valían más, como hombres y como políticos, que él.

¡Nuevo un régimen que resucita los "podestá" y pretende reconstruir el poder temporal del papado!

¿Quién va a tragar semejante papatrucha? En cuanto a la segunda parte de la definición, el problema consistiría en ponerse de acuerdo sobre lo que Mussolini entiende por Estado absolutista.

En un país donde toda la autoridad depende "de hecho" de un solo hombre, cualquiera que sea la estructura jurídica aparente, el Estado absolutista existe. Poco importa que se llame monarquía o república, imperio o califato.

En Italia manda Mussolini: sobre él no hay nadie, el parlamento es una burda farsa, la justicia un sarcasmo, el rey... un comodín.

Pero ahora caemos en la cuenta. El fascismo a juicio del "duce", no es absolutista, porque aquél permite todavía a Víctor Manuel III, conservar el título de rey constitucional, por la gracia de Dios, etc., con tal de que se quede quietito y sea rey lo menos posible...

LUCHA ROMANA

CAMPEONATO DEL CASINO

Anoche el estranguilador judío Poosshoff hizo su cuarta presentación, enfrentando al luchador alemán Kupper, a quien venció en 6 minutos.

El próximo viernes luchará con Roland. En segundo lugar, Fullaondo y Smith Brown prosiguieron la lucha que tenían pendiente, venciendo finalmente Fullaondo en un tiempo total de 2 horas, 17' 40".

A continuación Le Marin venció a Equatore en 15' 10" de interesante lucha.

En último término lucharon Krause y Benold pero no pudieron vencerse, debiendo proseguir esta noche.

Luego lucharán Kholer y Urbach y finalmente Lobmayer y Smith Brown.

CACHETS FUCUS
Contra el dolor de cabeza

Convalecientes de Grippe
Fibrol
Tonifica y Nutre
apresura su restablecimiento reponiendo las fuerzas perdidas.

Movimiento Gremial

PEDIDO DE MEJORAS PARA LOS OBREROS MUNICIPALES

UNA DELEGACION DEL SINDICATO SE ENTREVISTO CON EL INTENDENTE

A raíz del pedido de mejoras elevado oportunamente a las autoridades municipales, el intendente municipal dió audiencia a una delegación de la Sociedad Unión Obreros Municipales, compuesta por el secretario general, Pérez Leirós; secretario, José M. González; el tesorero, Domingo Mastrolorenzo, y los vocales, P. Pérez Villar y Vicente Tomás.

Durante la entrevista, la delegación obrera expuso detalladamente las razones por las cuales solicitaban los distintos puntos contenidos en el petitorio. En lo que respecta a la creación de la Comisión mixta municipal, el intendente manifestó que si el concejo deliberante sancionaba el proyecto a la consideración del mismo, no tendría reparo en hacerlo.

En lo que se refiere a la representación de los trabajadores en la Caja de Jubilaciones, dijo que consideraba justo el pedido; pero considera que es el concejo deliberante el que debe sancionar la reforma de la ordenanza.

Semana de 44 horas para todo el personal obrero que no presta servicios incomodables. — El intendente municipal expuso lógicos los fundamentos expuestos en favor de la semana de 44 horas, pero agregó que tal medida debía ser estudiada, y adelantó que no sería posible a partir del 1o. de enero próximo gozar de dicha mejora los obreros municipales.

Estricto cumplimiento de la ley 4661 y de la ordenanza sobre la jornada de 8 horas para el personal obrero que presta servicio en los hospitales y otras dependencias, que en la actualidad no goza de tales beneficios. — Sobre este punto respondió que haría todo lo posible por que los deseos del personal sean satisfechos.

Internado para el personal obrero de la Colonia "Martín Rodríguez". — Por lo que respecta a este punto del petitorio, sometió el intendente que sería objeto de estudio, agregando de su parte la mejor voluntad para satisfacer los anhelos de dicho personal.

Creación de categorías de pintores en talleres centrales, con sueldo de 215 pesos. Salario mínimo de 180 pesos y auxiliares para las siguientes categorías: albañiles, $ 200; picapedreros, peluqueros y maquinistas a vapor de la usina de asfalto, $ 190. Salario mínimo de 180 pesos a los 15 obreros del Jardín Zoológico, que en la actualidad ganan 115. —Este punto dió lugar a una larga conversación, pues el doctor Casco dijo que era absolutamente imposible el aumento del salario mínimo a $ 180, y, como consecuencia de ello, las demás categorías; concedió, sin embargo, los demás aumentos solicitados, pero agregó que la Sociedad procurara que el concejo deliberante accediese también a estos aumentos.

A igualdad de categoría y trabajo, igual salario, tomándose como base para la equiparación el más alto salario vigente. — Considera este pedido razonable, contestó que haría todo lo posible para satisfacerlo.

Estricto cumplimiento del actual artículo 14 de la ordenanza de presupuesto. — Dijo el intendente que procuraría hacer cumplir dicho artículo.

Un traje de invierno y otro de verano para todos los obreros que estén obligados a usar uniforme, y traje de agua para todos los trabajadores que se vean obligados, en los días de lluvia, a efectuar sus tareas a la intemperie. — El intendente municipal consideró muy razonable el pedido y agregó que no habría inconveniente en satisfacerlo.

Estricto cumplimiento de la ley 11.317 y jornada máxima de seis horas para los menores de 18 años. — Manifestó que no habría inconveniente en hacer cumplir dicha ley.

OTROS PEDIDOS—

Se solicitó al intendente que se provea de un sombrero de paja de alas anchas a todo el personal que presta servicios en la vía pública, para neutralizar los efectos del sol en el próximo verano, el intendente contestó que accedería gustoso a tal pedido.

ENTREVISTA CON EL SECRETARIO DE HACIENDA—

Una delegación de esta Sociedad se entrevistó con el secretario de hacienda pidiéndole la solución de diversas cuestiones que afectan al personal obrero de la comuna.

Después de explicadas cada una de las solicitudes formuladas, el secretario manifestó a la delegación, que previas averiguaciones de los asuntos planteados, trataría de acceder a ellos.

Nuevo triunfo de la Unión Ferroviaria

Ha sido solucionado favorablemente el conflicto con la empresa del Mercado central de frutos

Hemos informado a nuestros lectores de las diversas entrevistas que se venían celebrando entre representantes de la Unión Ferroviaria y del directorio de la empresa del Mercado central de frutos, con el objeto de llegar a una solución del conflicto pendiente.

En la de anteayer dichos representantes estuvieron reunidos hasta pasadas las 23 horas, pero no pudo arribarse a una conclusión satisfactoria.

En el día de ayer — según noticias de buena fuente — el presidente del directorio de la empresa mencionada, solicitó nuevamente una delegación obrera para reanudar las gestiones de arreglo.

De acuerdo con ese pedido, la C. D. de la Unión Ferroviaria, designó a varios de sus miembros para entrevistarse con los representantes patronales.

La reunión de las representantes de las partes se llevó a cabo, discutiéndose con amplitud la fórmula de arreglo.

Podemos anticipar a nuestros lectores que se llegó por fin a una solución favorable para los intereses obreros, con lo que se pone término al viejo pleito que sostenían el directorio de esa empresa y los trabajadores del riel.

Al haber conseguido, tras esfuerzos perseverantes, que el prepotente directorio depusiera su terquedad y conviniera un arreglo del conflicto, significa un nuevo y brillante triunfo de la Unión Ferroviaria, cuya táctica de lucha, tan serena como enérgica, se ha impuesto, una vez más, cimentando sus bien adquiridos prestigios sindicales.

Organización de obreros marítimos

De un extenso e ilustrativo informe del trabajo por el subinspector Luis N. Grüner, que historia las luchas del gremio marítimo y menciona sus condiciones de trabajo, reproducimos el intenso capítulo que sigue:

LAS DOS TENDENCIAS ACTUALES

Dos tendencias son las que luchan en estos momentos por la reorganización del gremio marítimo. ¿Cuál de las dos está en lo cierto? Ambas, sostienen que interpretan el pensamiento de los trabajadores que pretenden representar. Un ligero análisis de la situación, nos lleva a conclusiones terminantes respecto a cuál de estas dos fuerzas está en lo cierto.

Por un lado, tenemos la vieja Federación Obrera Marítima, entidad desquiciada en sus fundamentos gremiales, pues, no sólo ha perdido la hegemonía de la fuerza asociada, sino que sus dirigentes se encuentran divididos en cuanto a interpretación y táctica, métodos de lucha, etc., que deben emplearse para la reorganización del gremio. La "gimnasia revolucionaria", practicada sin tasa ni medida, por los sindicoanarquistas, que siempre tuvieron en sus manos las riendas del poder sindical marítimo, ha colmado la medida de los trabajadores que se asocian al solo objeto de defender sus intereses profesionales, y no para servir los idealismos de elementos que usufructúan la confianza colectiva para imponer sus puntos de vista sobre todas las cuestiones que se relacionan con la elevación moral y material de los trabajadores, llevando a situaciones en extremo comprometedoras que terminan con el desquicio y la desorientación de los socios de un sindicato.

Esto es, en síntesis, lo que observamos en la actual Federación Obrera Marítima y, de ahí, la fuerza con que ha surgido la nueva entidad denominada Unión Obrera Marítima, formada por ex socios de aquella federación y salidos todos del personal subalterno de los buques de cabotaje y de los ríos, escisión que se ha robustecido con la

OBREROS EN CALZADO

REUNIONES DE PERSONALES

El personal de la casa Perdetti a la reunión que se realizará hoy a las 17.30 horas, en el local Constitución 3200.

El personal de la casa Di Giorggio se reunirá mañana jueves, 27, a las 18 horas, en el local Carlos Calvo 4232.

Casa Maurizzio: el personal de esta casa se reunirá mañana jueves, en el local Constitución 3200 a las 18 horas.

Se recomienda puntual asistencia.

Alianza Italiana Antifascista

El sábado 29, a las 20.30 horas, en la Casa del Pueblo (Rivadavia 2150), la Alianza Antifascista realizará un festival artístico con un atrayente programa.

ASAMBLEAS Y REUNIONES GREMIALES

Para hoy

Obreros Marmolistas — A las 18 horas, en Méjico 2070. Orden del día: Acta; balance y correspondencia; asunto de importancia; varios.

Para mañana

Obreros Peleteros — A las 21 horas, en Ecuador 473, para tratar un importante orden del día.

El asociado Loukak y un delegado de la U. S. A. hablarán sobre los beneficios de la organización obrera.

Comisión O. de Confiteros, Pasteleros y Anexos. — Los componentes de esta comisión quedan citados para mañana jueves 27, a las 19 horas y en el local de costumbre.

Habiendo asuntos de interés, incluso proposiciones y correspondencia, que habrá que estudiar y resolver, se espera puntual asistencia.

Para el viernes

Asociación Unión Repartidores de Hielo de Ayuda Mutua — A las 15 horas, en el salón de la calle Rodríguez Peña número 344, para tratar el siguiente orden del día: 1. Lectura de acta anterior. 2. Correspondencia. 3. Informe del balance. 4. Informe de la C. D. y aprobación. 5. Renovación de la C. D. 6. Asuntos varios.

Nota — Es de desear que todos los compañeros comprendan el perjuicio que reportan si no concurren a la asamblea. Doble labor y dobles gastos que reportan una segunda convocatoria. La obra es de todos y no de unos cuantos. Ninguno debe faltar, máxime si se tiene en cuenta nuestro carácter de persona jurídica, y que debemos estar controlados por la inspección general de justicia.

Reacción patronal no ha quebrantado la huelga de los Obreros Metalúrgicos de Pergamino

Los obreros metalúrgicos de Pergamino siguen firmes en el movimiento iniciado por la obtención de las mejoras pedidas en el pliego de condiciones, y ajeno a la publicidad en LA VANGUARDIA. Ningún taller ha funcionado desde la declarada la huelga, que se sostiene.

Por su parte, los patrones, ante la actitud con que los obreros prosiguen el conflicto, aun recidido organizarse y reunido nombraron una comisión que ofrecieron $ 2.000 para auxiliar a aquellos que por distintas circunstancias no puedan resistir la huelga.

Dicho hecho, esta reacción de parte de los patrones no ha alterado ni amenguado en nada la solidez con que los obreros sostienen la huelga, que como se sabe obliga un delegado del Sindicato Obrero de la Industria Metalúrgica de la capital, destacado en Pergamino con tal fin.

Federación Obrera de la Industria Textil y Anexos

A LOS OBREROS DE LA CASA BOZZALLA

La Federación Obrera Textil convoca a los obreros de la casa Bozzalla a una asamblea general a realizarse hoy jueves, a las 17.30 horas (salida del trabajo), en el local de la calle Tony 2400.

Para mantener las conquistas pasadas, mejorar más las condiciones, para ir a fortalecer la organización, no debe faltar a esta importante asamblea.

Conferencia Gremial

La conferencia se realizará en la plaza Constitución (Garay entre Lima esquina Lima este), hoy miércoles a las 18 horas.

Las sociedades de Obreros en Dulce, calle Paraná 134, Obreros Medios y Repartidores de Pan, con sede en Bartolomé Mitre 3270, invitan a los trabajadores de estos tres gremios y público en general a concurrir a este acto donde varios oradores expondrán la situación de estos trabajadores y cómo los malos de panaderías y confiterías afectan con la salud del pueblo.

Oberos en Dulce hace extensivo esta invitación a los personales de las fábricas de Terrabussi, Bagley y el Molino.

AVISO

A LOS SUSCRIPTORES DE "LA VANGUARDIA"

Se les recomienda se pongan al día en el pago al diario, antes del 30 del corriente mes.

Las suscripciones deben abonarse al cobrador o al agente de la localidad de residencia.

En caso de defecto, enviarnos el importe en sobre a la cuenta de Sociedad Anónima "La Vanguardia".

LA ADMINISTRACION.

Obtiene un nuevo triunfo el personal de la casa "Motteau"

PAGO DE LAS HORAS EXTRAORDINARIAS

El personal de la casa Motteau, que el sábado último obtuvo un sonado triunfo después de una breve huelga por la que se luchaba para que los pagos se efectuaran puntualmente, declaró ayer una nueva huelga en virtud de que a los obreros no se les abonaban las horas extras con el tanto por ciento de beneficio estipulado.

Entrevistado el patrón de la casa en conflicto por una comisión del Sindicato Obrero de la Industria Metalúrgica, se convino en solucionar el movimiento, con acuerdo de ambas partes, disponiéndose que en lo sucesivo las horas extras del personal se pagarían con el 30 por ciento de beneficio.

Este triunfo, unido al conquistado el sábado, deben considerarse en todo su alcance, ya que afianzan y aumentan felizmente los éxitos que viene obteniendo el proletariado metalúrgico en estos últimos días.

La huelga de los Obreros biseladores

OTRO PATRON MAS ACEPTO EL PLIEGO DE CONDICIONES

En el salón de la Casa del Pueblo se reunieron ayer en asamblea los trabajadores del bisel.

Las comisiones respectivas informaron sobre la marcha del conflicto y la labor realizada por las mismas en pro del buen desarrollo de la huelga.

El secretario del sindicato, Santotaglia, dió cuenta que la casa Lasio y Matusco había aceptado el pliego de condiciones.

A continuación se suscitó un animado debate sobre si se generalizaba o no la autorización para trabajar a contratistas que aceptan el pedido de mejoras y el empleo exclusivo de personal asociado.

Alrededor de este asunto hablaron diversos asambleístas en pro y en contra, entre ellos de la Torre, Marchese, Rodríguez e Iglesias.

Finalmente, se resolvió que todas las solicitudes en ese sentido pasen a consideración de la comisión administrativa, la que adoptará en cada caso la resolución que crea más conveniente para los intereses del gremio.

Hoy se efectuará asamblea, a las 17 horas, en Méjico 2070.

Agrupación Gráfica Socialista

LUNCH DE CAMARADERIA

Esta Agrupación ha organizado un lunch de camaradería para el viernes próximo, a las 18 horas.

El precio de la tarjeta — que puede adquirirse en el local de la Agrupación (Casa del Pueblo) — es de $ 1.

A fin de no prolongar la duración del acto, se ha convenido que los discursos no podrán pasar de 5 minutos.

El acto tendrá lugar en la Casa del Pueblo y se invita a los afiliados y simpatizantes a participar de él.

Por la supresión de las agencias de colocaciones

CONFERENCIA PARA MAÑANA

Organizado por el "Comité pro agitación en favor al cumplimiento de las leyes y ordenanzas que favorezcan al obrero y supresión de las agencias de colocaciones", y prosiguiendo su campaña en favor de los trabajadores desocupados, y para combatir la usura del pulpo agenciero, este Comité realiza un acto público mañana jueves, a las 17 horas, en la plaza Lavalle, y conmina a los trabajadores todos a testimoniar con su presencia su repudio contra la explotación agenciera.

Hablarán los siguientes oradores: Rodolfo J. Ghioldi, sobre el problema de la desocupación, y Miguel Navas, sobre la acción gremial.

CONSEJO DE RELACIONES MARITIMO

En la reunión última efectuada por este concejo, entre otras, se tomaron las siguientes resoluciones: Se dió lectura y se aprobó la nota contestación a la Confraternidad Ferroviaria; se consideró un reclamo de los tripulantes del plantel marítimo del F. C. S., relativo a los descuentos para la ley de jubilaciones. Se aprobó el memorial que se presentará oportunamente al P. E. denunciando los abusos del prefecto general de puertos, almirante Hermelo; se designó una comisión encargada de redactar el proyecto de medidas que se reclamarán del P. E. para poner término a los abusos denunciados. Se resolvió convocar una asamblea general del gremio, cuya fecha se anunciará en breve, a objeto de informar de los trabajos realizados por el consejo y someter a su consideración el plan de trabajo que se propone realizar.

Los delegados de los distintos sindicatos que integran el consejo dieron cuenta de los trabajos de reorganización.

Pedido de telegrafistas de Plaza Constitución

En una asamblea realizada hace unos días por telegrafistas de P. Constitución (F. C. S.), se resolvió pedir a la C. E. de la sección Buenos Aires Sur, transmita a la C. D. de la Unión Ferroviaria las resoluciones adoptadas, que son las siguientes:

1o. Apoyar el memorial de los telegrafistas del F. C. O. enviando al presidente de la Unión Ferroviaria, declarando su conformidad con los fundamentos y mejoras pedidas en el mismo.

2o. Dirigirse a la C. D. solicitando se activen los trabajos ya iniciados por la misma, para obtener una amplia revisión de nuestro escalafón en lo referente a la escala de sueldos, por considerar la que actualmente rige, impuesta en las dos discusiones habidas por el ministerio de obras públicas sin conformidad de los interesados, injusta y sin sentido lógico, pues no se tiene en cuenta para el máximo sueldos establecidos anteriormente por las mismas empresas.

3o. Hacer públicas estas resoluciones por medio de la prensa.

Huelga de Obreros ladrilleros

Ayer, por la tarde, en el local Bartolomé Mitre 3270, se efectuó una asamblea de obreros ladrilleros de la zona oeste, para tratar sobre la marcha de la huelga iniciada en el día.

Se informó que en las demás zonas el movimiento se desarrolla en forma favorable para los obreros, habiendo muchos patrones aceptado el pliego de condiciones que les fué pasado.

—Hoy se reunirán los huelguistas en el local y hora de costumbre.

Obreros en Tabaco

La C. A. de esta entidad llama a todos, socios y no socios, a la gran asamblea que se realizará hoy a las 19 horas, en nuestro local social Bartolomé Mitre 3270, a fin de tratar el siguiente orden del día: 1. Informe de secretaría. 2. Actitud a asumir ante el conflicto con "Pour la Noblesse". 3. Asuntos varios.

---

eliminación de los diversos centros de oficiales de la marina mercante, los que, siguiendo el ejemplo de los personales a sus órdenes, fundaron la Federación de Oficiales, a fin de coordinar una acción de conjunto en bien de los verdaderos intereses del gremio marítimo en general.

La nueva fuerza que se organiza y que ya cuenta con el concurso de miles de hombres auténticamente marinos, se ha moldeado en un ambiente pletórico de enseñanzas, puesto que durante años han tenido que soportar las numerosas y arbitrarias medidas de quienes tuvieron la oportunidad de robustecer esa fuerza organizada mediante sistemas universalmente conocidos para acrecentar la importancia sindical, pero que solamente se dedicaron a trabajar por la imposición de sus teorías o doctrinas, con grave daño para el progreso general de los intereses profesionales que decían defender.

Si analizamos serenamente el pasado de la Federación Obrera Marítima, fácil es deducir que, mientras se conquistaron algunas ventajas materiales de positivo beneficio para los trabajadores (más como obra de éstos mismos en su afán de mejoramiento), la base esencialmente gremialista, su administración interna y sus modalidades orgánicas, fueron siempre de lo más rutinario y caótico. No existe ningún trabajo estadístico que demuestre el progreso numérico de la asociación, ni tampoco existen archivos que nos pongan en contacto con las diversas cuestiones vinculadas al trabajo marítimo, tan complejo en sus distintos aspectos y actividades. Todo se ha reducido a propaganda, pura y simple, por la huelga sistemática, al miraje cerrado de la doctrina, al elástico y necesario modelamiento de salvar las dificultades y los conflictos con criterio liberal y abierto a todas las concesiones legítimas que pudieran ser de resultados benéficos para la obra y la fuerza colectiva que se comprometía. Pura y simple intransigencia.

De ahí que la nueva fuerza que se agrupa en la Unión Obrera Marítima se oriente hacia conclusiones diametralmente opuestas a las que desarrollara la F. O. M. El ejemplo de los obreros ferroviarios ha servido elocuentemente a los obreros marítimos que supieron ver claro en el problema de la organización. Sus bases son centralistas, poniendo en su administración el sello de las buenas prácticas que tendrán que dar beneficios superiores al federalismo anárquicosindicalista que, no sólo se prestaba a los predominios de grupos determinados, sino que a base de una autonomía malsana, llevaba la anarquía a los organismos seccionales, convirtiéndolos en núcleos de división o de impedimento, ceda vez que se debatía un asunto de interés vital para el gremio.

GIROLAMO
PAGLIANO
PURGANTE Y DEPURATIVO

Fué intervenida la municipalidad de Comodoro Rivadavia

Se dictó ayer un decreto por el ministerio del interior declarando intervenida la municipalidad de Comodoro Rivadavia, territorio del Chubut.

Por el mismo decreto nómbrase interventor al teniente coronel Camilo Anschutz, quien se ha puesto en posesión del cargo por la gobernación del territorio.

El decreto del P. E. expresa que las renuncias del presidente y concejales Antonio Domínguez, Francisco Pella y Andrés Sañudo, han dado lugar a que ese concejo quede en minoría y por lo tanto sin poder ejercer las funciones que la ley 1531 le encomienda, y que de los términos de las renuncias mencionadas, de las presentaciones de algunas agrupaciones políticas y de vecinos, se desprende que la situación de esa comuna es evidentemente irregular, habiéndose producido, también por los concejales en minoría, hechos que han motivado las protestas.

Las informaciones producidas por la gobernación reconocen, por otra parte la anormalidad de la situación del concejo y considera conveniente su integración por comisionados a fin de que puedan adoptarse las medidas necesarias para la elección de nuevos miembros, procedimiento que a juicio del P. E. no subsanaría las dificultades con que tropieza su funcionamiento regular, por cuanto no ofrecería a los distintos partidos políticos las garantías de imparcialidad que reclaman y solicitan, a la vez, la intervención de la comuna.

Aumento de tarifas ferroviarias

Se dió a conocer ayer un decreto del ministerio de obras públicas aprobando con retroactividad al 1o. de septiembre último el contenido del libro de tarifas No. 1 (ordinarias para pasajeros, excesos de equipaje, encomiendas, cargas y animales en pie) presentado por la empresa del ferrocarril Nordeste Argentino.

El ministerio, al aprobar este nuevo aumento de tarifas, acepta de buen grado la razón que adujo la referida empresa para solicitarlo como ser: de que los aumentos de sueldos al personal, concedido por los convenios celebrados últimamente con las entidades obreras, aumentó los gastos de la misma en pesos 83.820 anuales y por consiguiente el P. E. considera que esa salida debe compensarse. Para ello nada es mejor que aumentar las tarifas.

El gobierno por lo visto no tiene en cuenta para nada al consumidor ya que se calcula principalmente el mayor producido del aumento acordado sobre el tráfico de pasajeros, excesos de equipajes, encomiendas y cargas en recorridos cortos.

Es chocante que el gobierno sancione aumentos de tarifas, precisamente cuando los ferrocarriles están produciendo fabulosas ganancias y más chocante aún que se dé plena satisfacción a los pedidos de esta naturaleza, aún cuando se les llame cambio de tarifas.

Es que estamos frente a una campaña electoral presidencial y es necesario también, el aporte de más elementos para tratar de asegurar el triunfo de la fórmula oficial.

Las empresas ferroviarias son fuertes vehículos de propaganda ya que es fácil acomodar recomendados de los caudillos lugareños y no puede descuidarse ese detalle.

El pueblo, como siempre, pagará el aumento de las tarifas gravando su economía por la falta de previsión y energía del gobierno para oponerse radicalmente a todo aumento que encarezca el transporte de personas y cosas de un punto a otro de la república.

LA CUESTION AGRARIA

Continuando el ciclo de conferencias sobre este tema, organizado por la Comisión de extensión universitaria del Centro Estudiantes de Ciencias Económicas, hoy miércoles, disertará en el salón de grados de la Facultad, el doctor Mario Sáenz sobre "La población rural: sus condiciones económicas y sociales".

PUENTES Y CAMINOS

El P. E., en acuerdo de ministros, ha aprobado la licitación pública realizada por la dirección de puentes y caminos para la adjudicación de las obras de construcción del puente sobre el río Salado, en el camino de San Justo a Soledad en la provincia de Santa Fe, aceptando la propuesta formulada por Angel Laplaza Cabral por la suma de pesos 72.845.

—También por otro acuerdo de ministros se aprobó otra licitación para la adjudicación de las obras de construcción del puente sobre el arroyo Colastiné en el camino de Gálvez a Oroño, aceptando la propuesta de Mario Pavía por la suma de $ 46.868,45.

—Igualmente otra realizada por la misma dependencia para adjudicar las obras de construcción del puente sobre el río Las Conchas en Morales (provincia de Salta), aceptando la propuesta del ingeniero Federico Hettman por la suma de $ 55.189,90.

Hechos diversos

Ocurrieron ayer varios percances callejeros

Frente al número 1255 de la calle San Juan, en circunstancias en que Antonio Manfredi conducía el ómnibus 11539, se interpuso en el camino un menor.

Manfredi hizo entonces una brusca virada para evitar atropellar el chico, yendo a estrellarse el vehículo contra un árbol de la acera.

A consecuencia del choque resultó levemente lesionado el pasajero Juan Donato, que viajaba en el ómnibus.

—En la intersección de las calles Parral y Neuquén, un automóvil cuyo conductor desapareció, atropelló a la mujer Esther L. de Figueroa y a una hijita de ésta, de 2 años de edad, llamada Esther Domínga.

La niñita sufrió lesiones en el rostro y la madre algunas contusiones.

—En la calle Gaona, frente al número 1349, mientras Banuch Myda, ruso, de 35 años de edad, casado, con domicilio en Nicasio Oroño 1392, atravesaba la calzada, fué atropellado por el automóvil 674, chapa de Matanza, que guiaba su dueño, Fermín L. Viera.

La víctima sufrió lesiones relativamente graves, por lo que la policía de la sección 13a. dispuso su traslado al hospital Durand, donde quedó en asistencia.

—En el cruce de la avenida La Plata y Pedro Goyena, el automóvil de alquiler 2785, a cargo de Mariano Souza, arrolló a Fernando Cenatti, causándole lesiones en las piernas y otras partes del cuerpo.

La víctima se asiste en el hospital Durand.

—Mientras Carmen Ferraris de Ricardi, domiciliada en Colonia 211, cruzaba la calzada en la esquina de las calles Jujuy y Caseros, fué embestida por el automóvil 237, chapa de Mar del Plata, que guiaba el doctor Ricardo Sarmiento Laspiur.

La señora Ferrari de Ricardi resultó seriamente lesionada en las piernas y en los brazos. Se asiste en el hospital Rawson, adonde fué conducida con intervención de la policía de la seccional 28a.

Dos víctimas de los automóviles

En la calle Rivera frente al número 261, el automóvil particular 22693, atropelló a Salvador Indicele, produciéndole heridas de gravedad en la cabeza, rostro y pierna derecha.

Fué detenido el conductor del vehículo, que lo era el dueño del mismo, Luis César Granelli.

—Otro accidente ocurrió en avenida La Plata y Pedro Goyena, resultando víctima Fernando Segnatti, quien sufrió lesiones de gravedad.

Lo atropelló el automóvil de alquiler número 2785, guiado por Mario Sonta.

Cometieron una serie de estafas dos titulados constructores

En la sección defraudaciones y estafas, de la división de investigaciones, a fines del mes próximo pasado se presentó Andrés Varela, con domicilio en Cangallo 3540, el cual denunció que había sido víctima de una estafa por 500 pesos, acusando como autores de ella a dos individuos que se titulaban constructores, los que tenían instalada una empresa edificadora en la calle Bartolomé Mitre 1237.

Los aludidos, que el demandante sólo conoce por los nombres de Guillermo Basile y Eugenio Fialayre, estipularon con aquél hace varios meses un contrato para construir algunas habitaciones en un terreno situado en Lanús, por la suma de 2.000 pesos, recibiendo en calidad de adelanto los 500 pesos de referencia. Como pasara el tiempo y no viera señales de haberse dado comienzo a la obra, Varela entró en sospechas y se decidió a formular la denuncia del caso.

La policía de investigaciones se puso inmediatamente en campaña a fin de esclarecer el hecho, logrando establecer, a poco de iniciadas las pesquisas, que Basile y Fialayre, mediante el mismo procedimiento, habían estafado en diferentes sumas de dinero a numerosas personas, todas ellas de recursos limitados.

En efecto, entre los damnificados que hasta ahora han comparecido a exponer sus denuncias, figuran Dionisio Pascual, en 500 pesos; Adela Oliva de Balmarina, en 900 pesos; Marcelino Sánchez y Agustín Alvarez, en 400 pesos; S. Galata, en 382 pesos; G. García, en 400 pesos; A. E. Gil, en 640 pesos; N. Rimtade, en 500 pesos; E. Rodríguez, en 549.49 pesos; B. G. Sánchez, en 1.373 pesos; J. Sanna, en 1.592 pesos; G. Leonarduso, en 540 pesos; A. Torroba, en 300 pesos; M. Morasco, en 500 pesos; D. Cichero, en 920 pesos; L. Navarro, en 550 pesos, y Carmen M. de Arasan, en 2.200 pesos.

Se sabe que hay otras víctimas, cuya presencia se espera en la policía, así como en el juzgado de instrucción a cargo del doctor Artemio Moreno, que interviene en el correspondiente proceso.

Uno de los acusados, Fialayre, ha sido ya detenido. En cuanto a su compañero de "negocios", se espera apresarlo de un momento a otro.

ROBOS Y HURTOS

Angel Maranta, domiciliado en la calle Craig 786, denunció anoche en la comisaría 12a., que entre las horas 14.45 y 17.30 penetraron ladrones en las habitaciones que ocupa en la mencionada casa, los que le substrajeron ropas y alhajas por valor de 3000 pesos.

—En la seccional 4a., expuso Rosa Desio, que del hotel existente en la calle Bernardo de Irigoyen 554, personas desconocidas le substrajeron una valija con alhajas y diversos efectos cuyo valor estima en 7000 pesos.

—Se presentó ayer en la comisaría 43a., Enrique Chimigueli, que vive en Castro Barros 163, y denunció que su automóvil particular, con chapa 8030, le fué hurtado por personas desconocidas, en circunstancias en que lo había dejado estacionado momentáneamente frente al número 4037 de la calle Bacacay.

Intento estrangularse una joven sirvienta

Sus patrones la habían acusado injustamente de ladrona

En una pequeña habitación del departamento 7o. del cuarto piso de la casa situada en la calle Corrientes 1132, ocupado por Alberto González y su esposa, se desarrolló anteanoche un dramático suceso, del que fué protagonista una joven sirvienta que se halla al servicio de dicho matrimonio, llamada Lola Cardoso, argentina, de 17 años de edad.

Durante la tarde anterior, la señora de González, notó la desaparición de una cantidad de ropas por valor de 600 pesos, hecho del que inculpó a la criada. Esta negó terminantemente haberse apoderado de las tales ropas y, ante la amenaza de su patrona de denunciar el robo a la policía, se retiró sollozando a su cuartito, donde se encerró.

A eso de las 19 horas, como viera la patrona que Lola continuaba encerrada en su habitación, se acercó a la puerta de la misma, desde la cual pudo oír unos quejidos. Sospechando que algo grave ocurría comunicó el hecho a su esposo, quien llamó al agente Manuel Bova, de facción en la esquina próxima.

Poco después, el vigilante procedía a violentar la puerta, encontrando en el interior de la pieza, tendida en su modesto lecho, a la menor, la que se hallaba sin conocimiento. En el cuello tenía fuertemente enlazado un trapo, el que le fué quitado en seguida.

De inmediato fueron solicitados los servicios de la asistencia pública, llegando a los pocos minutos una ambulancia, en la que la víctima fué trasladada al consultorio central, donde los médicos lograron reanimarla después de someterla a un enérgico tratamiento.

Lola, que es una de las tantas huérfanas que el juez de menores facilita como sirvientas a las familias que lo solicitan, fué interrogada ayer en la comisaría 3a. Declaró que quiso suicidarse ante la injusta acusación de que era objeto, asegurando que lo del robo la tomó completamente de sorpresa, pues desde que entró a trabajar en la casa, hace pocos días, sólo salía a la calle para hacer compras.

En un registro efectuado en su habitación, no se encontró ninguna de las prendas que la señora de González dijo haberle sido hurtadas.

HUBO VARIOS ASCENSOS

La jefatura de policía ascendió a comisario inspector a Angel Rivas; a cosario, a Eduardo A. Catdehaurat; a subcomisario, a José Flores; a auxiliar, a Fernando A. Garrido; a oficial inspector, a Pascual S. Pedutto.

Ha sido detenido Román Rodríguez de Vicente

Empleados de la sección defraudaciones y estafas, de la división de investigaciones, detuvieron ayer, a las 17.45 horas a Román Rodríguez de Vicente, acusado de tentativa de estafa y quiebra. El detenido fué alojado en la alcaidía del departamento central de policía.

La captura de dicho individuo obedece a un pedido del juez de instrucción, doctor Lamarque.

Acerca del asalto en el Rawson

Continúan, sin mayor éxito, las pesquisas relacionadas con la búsqueda de los supuestos autores del asalto perpetrado en el hospital Rawson.

En el juzgado del doctor Lamarque y en el departamento de policía, prosiguen activamente los interrogatorios a los detenidos y a varios testigos, no sabiéndose si algo en limpio puede colegirse de ellos.

A los individuos que se encuentran presos se ha venido a agregar anteanoche a un tal Francisco González o Gómez, quien parece que estuvo en el domicilio del lanchero Bustos, en el momento en que éste convenía con Roscigna y los Moretti las condiciones del viaje desde Tigre a La Agraciada.

También prestó declaración el chofer Pío Fossatti, quien el día del asalto, condujo en su automóvil a los acusados desde San Fernando a esta capital y luego los llevó de regreso a dicha localidad.

Anoche le fué levantada la incomunicación a Bustos.

Delincuentes agresivos

En la comisaría 9a., denunció Carlos Doria, que en las primeras horas de la madrugada de ayer, al penetrar en su domicilio, San Luis 3455, se encontró de improviso con dos individuos desconocidos, que se habían introducido allí con el evidente propósito de robar.

Al verse sorprendidos, los sujetos en cuestión emprendieron la fuga, no sin antes arrojar uno de ellos un largo cuchillo contra Doria, arma que fué a clavarse en una puerta.

Lo de todos los días

FUE ARROLLADO POR UN AUTOMOVIL UN NIÑO

Anoche, a las 20.45, en momentos en que corría por la calzada el menor Pedro Guido Schiattini, argentino, de 10 años de edad, frente a la casa señalada con el número 3027 de la calle Gaona, fué atropellado por un automóvil cuyo conductor desapareció.

Con lesiones de carácter grave en distintas partes del cuerpo, la pequeña víctima fué internada en el hospital Alvarez. La policía de la sección 43a., procura identificar y detener al chofer.

Hay que ayudar a los compañeros de Mar del Plata

La suscripción a favor del Comité Electoral Socialista iniciada por "La Vanguardia"

AUMENTA DIARIAMENTE

La suscripción a favor de nuestro Comité Electoral, iniciada por "Un afiliado" en LA VANGUARDIA, aumenta diariamente en forma tal, que el anónimo afiliado que la inició ha de sentirse tan satisfecho como nosotros del resultado hasta ahora obtenido, lo que prueba que la obra del gobierno socialista de nuestra ciudad, ha sabido despertar entre los compañeros de la capital y pueblos circunvecinos, verdadero interés.

La suscripción pasa ya de pesos 550, y si se tiene en cuenta que en las listas publicadas figuran sumas pequeñas en cantidad, pero grandísimas por el significado de las mismas, prueba que la obra socialista es conocida por la mayoría de los afiliados.

Este hecho comprobado nos llena de satisfacción, pues ello habla bien a las claras de que pisamos sobre terreno firme y que nuestra obra, modesta pero sincera, es debidamente apreciada, aun por los compañeros que viven lejos de nuestra ciudad, lo que nos alienta a proseguir sin desmayar la obra iniciada, en la completa seguridad que hemos de salvar, por numerosos que éstos sean, todos los obstáculos que se opongan a nuestra marcha hacia el triunfo de nuestros ideales que lo son los del pueblo que sufre y trabaja.

(De "El Trabajo", de Mar del Plata, 23 de octubre de 1927.)

Resultado de la suscripción

TOTAL ANTERIOR	572.90
Celso Aramburu (Oriente)	5.—
C. Vilar	5.—
Lista a cargo del compañero Cebral	3.50
L. R. Rossi (Alta Gracia)	2.50
M. de la Fuente	2.—
Juan Barreiro	2.—
Juan Rodríguez	1.—
Eduardo Falchetto	3.—
Total	596.90
Lista a cargo del Centro Socialista de la 9a.:	
Juan Ruiz Sanz	3.—
Julio Berra	1.—
Hermenegildo Alvarez	1.—
Vital Martz	1.—
José M. Rodríguez	1.—
Amadeo M. Marchi	1.—
Pedro López	1.—
Jacinto Linares	1.—
Francisco	1.—
Marcos Díaz	1.—
Omar Vera	1.—
J. Dolinsky	1.—
Pedro E. Bazzini	1.—
F. Mondini	1.—
Emilio Capellotto	0.50
Antonio J. Linares	1.—
	17.50
TOTAL HASTA HOY	614.40

NUEVO CANCIONERO

A BENEFICIO DE LOS COMPAÑEROS DE MAR DEL PLATA

Un grupo de afiliados a las Juventudes Socialistas, ha editado, con el concurso del personal de los talleres de LA VANGUARDIA, un cancionero socialista, el cual, además de los himnos que se han entonado siempre, contiene canciones de actualidad.

Este cancionero será vendido al precio de 10 centavos, a total beneficio de la campaña electoral de Mar del Plata.

Los centros y afiliados que deseen obtenerlos, pueden solicitarlo en la Federación Socialista de la Capital, adjuntando el importe correspondiente.

La expedición se comenzará el lunes próximo.

El intendente integrará la C. A. del teatro Colón

Ayer aceptó la renuncia de F. M. Ugarte

El intendente dictó un decreto, aceptando la renuncia de Floro M. Ugarte, que junto con Alberto Malaver, integraba la comisión administradora del teatro Colón.

Durante la presente semana, el D. E. nombrará reemplazantes, a fin de evitar que la acefalía de la C. A. produzca inconvenientes en el desarrollo de la temporada de primavera del coliseo municipal.

DIFUNDAMOS "LA VANGUARDIA"

I

"Una nación debe y puede aprender de otra. Aun cuando una sociedad haya encontrado el camino que por ley natural debe seguir su movimiento — y el objeto final de esta obra es poner al descubierto la ley económica del movimiento de la sociedad moderna —, no puede saltar ni suprimir por decreto las etapas naturales de desarrollo, pero puede acortar y mitigar los dolores del parto" (*).

Fomentando la difusión de LA VANGUARDIA se contribuye eficazmente a acelerar la sucesión de las etapas arriba indicadas y se acelera el advenimiento de una era mejor para todos los explotados.

II

"Concibiendo el desarrollo de la formación económica de la sociedad como un proceso natural, desde ningún punto de vista puede hacer al individuo responsable de relaciones sociales de las cuales él mismo es una creación, por más que se eleve subjetivamente sobre ellos" (*).

La confusión en que incurre mucha gente al comentar los grandes conceptos del Socialismo es motivada casi siempre por la poca familiaridad que se tiene con nuestro lenguaje común.

Si buena parte del público — el de arriba y el de abajo — nos leyera continuamente, aprendería que nosotros atacamos los sistemas sobre los cuales se basa el privilegio, y que deseamos suprimirlos, reemplazándolos por otros inspirados en principios de equidad y justicia social.

Los poderosos son, pues, para nosotros, más que culpables de las desigualdades humanas, instrumentos de malos sistemas resultantes de organizaciones que deseamos reemplazar por otras mejores.

LA VANGUARDIA, desde hace 34 años, viene inculcando con lenguaje claro y sencillo los verdaderos principios del socialismo.

Luchando por su difusión, haremos una gran obra de capacitación de mentes y de conciencias.

III

"En el campo de la economía política, la libre investigación científica encuentra muchos más enemigos que en todos los otros campos. La naturaleza peculiar del asunto de que trata, llama contra ella al campo de batalla a las más violentas, mezquinas y rencorosas pasiones del corazón humano, las furias del interés privado. La alta iglesia de Inglaterra, por ejemplo, perdona mejor el ataque a 38 de sus 39 artículos de fe, que a 1/39 de sus rentas. Hoy día, hasta el ateismo es una culpa leve, comparado con la crítica de las relaciones de propiedad establecidas". (*).

Todas esas contradicciones han sido denunciadas por nuestro diario.

Valiente por temperamento, atronó con coraje todos los ataques que le fueron dirigidos, y a pesar de su modestia de diario "chico", supo mantener bien alto su prestigio, no cejando nunca en su lucha contra el privilegio, en cualquiera de sus formas.

Acompañemos a LA VANGUARDIA en el esfuerzo que está realizando para la emancipación de los trabajadores argentinos, y con ello habremos realizado una obra de buenos socialistas y de verdaderos amigos de la democracia.

LA ADMINISTRACION.

(*) Del prefacio de "El capital", de Carlos Marx.)

PRO SUSCRIPCION A "LA VANGUARDIA"

LISTA DE COMPAÑEROS QUE HAN RESPONDIDO YA AL LLAMADO DE LA ADMINISTRACION, PRESENTANDO NUEVOS SUSCRIPTORES:

TOTAL ANTERIOR	1605
Guillermo Rolandi	1
Montenegro	1
Afiliado (Wilde)	1
Abel Ortiz (Salta)	1
Guillermo Parisio (Patagones)	2
Ignacio Scheinin (C. Suárez)	2
José M. Velarde (Campana)	1
Enrique Valverde (Tigre)	1
Vicente García	1
Juan L. Coronel (Fernández)	1
Afiliado de la 7a.	1
Florentino Coto (Mendoza)	1
Alberto Mastrovincenzo (Rawson)	1
Afiliado de la 3a.	1
TOTAL HASTA HOY	1623

BIBLIOGRAFIA

Hemos recibido el número 371 de "El Arquitecto Constructor", órgano de la Federación Nacional de Construcción. Trátase de una revista quincenal que cuenta con 19 años de existencia, y que goza de merecido prestigio.

El número que nos ocupa consta de 36 páginas lujosamente impresas, y contiene un material de lectura de indiscutible utilidad para los profesionales del ramo.

AGUA MINERAL
SALDAN
DIURETICA-DIGESTIVA
ANCHORENA 1440 — U.T. JUNCAL 6245

BANCO MUNICIPAL DE PRESTAMOS
REMATES OFICIALES
HOY — A las 20 y 30 horas — HOY
REMATE DE MUEBLES
En el local BERNARDO DE IRIGOYEN 741
MOTOCICLETAS — PIANOS — DORMITORIOS
Los muebles que se rematarán comprenden: Pianos Happer, Marden, Otto, Calfelia y Heisler, arpa Erard, una motocicleta Indian con sidecar y otra Excelsior con sidecar, de dos cilindros, dos cajas de hierro, un estuche con 194 piezas de cubiertos, una máquina de coser New Home y una de escribir Underwood, juegos de comedor, dormitorios, sala dorados, escritorios de cortina y mesas escritorio, bibliotecas, archivos, papeleras, un estante con 25 tomos Diccionario H. Americano, camas de bronce, hierro y madera, bombas, columnas, consolas con espejos, estatuas, ventiladores, heladeras, espejos, mesas, sillas y gran variedad de muebles sueltos en general, artefactos eléctricos, etc.
EXHIBICION, de 11 a 20 horas

TE JOSSELIN
Laxante-Purgativo
DEPURATIVO DE LA SANGRE
Es el más indicado y seguro contra el Estreñimiento (sequedad de vientre).
No contiene ningún producto químico, únicamente compuesto de plantas.
Puede mezclarse con te, mate o café. Purgante para niños y personas mayores.

ACTIVIDADES DEPORTIVAS

LA LABOR DE LA CONFEDERACION SOCIALISTA DEPORTIVA

La Confederación Socialista Deportiva próximamente terminará la temporada futbolística, después de haber hecho disputar el campeonato y el torneo de competencia. En este último intervinieron nuevas agrupaciones, dando aún más importancia a la justa deportiva.

Puede decirse que la labor desarrollada no está sujeta a observaciones. La Confederación desarrolló su acción como pudo, salvando todos los escollos que se le presentaron con decisión y energía.

Mucho queda por hacer todavía, labor que han de seguir los jóvenes entusiastas y abnegados que a centenares militan en la entidad juvenil.

Para la Confederación, no resulta tarea difícil la de accionar en un campo lleno de tropiezos, pero fértil. Los que se han ocupado encima la tarea de atraer a la juventud, no ocultaban que su labor habría de chocar con una serie de inconvenientes. Pero estaban decididos, y en parte consiguieron quebrarlos, aunque para ello hayan tenido necesidad de luchar a brazo partido contra la indiferencia de unos y la admiración de otros.

Puede jactarse la Confederación de haber sembrado el terreno, cuya semilla dará óptimos frutos al Partido Socialista. Ha conseguido hacer renacer el movimiento juvenil socialista, lo que es mucho decir. A su acción débese que hayan ingresado a la gran falange que lucha por el socialismo muchos jóvenes, pródigos de energías y trabajadores sin par. A su labor débese que hoy intervengan en las actividades de la vida diaria y continua, jóvenes que hasta ayer servían de comparsa a los que con todo comercian. Por poco que haya conseguido, por lo menos hizo saber a los jóvenes que había una agrupación política que lucha por la emancipación de todos por igual, lo que ya es algo.

A los que han contribuído y contribuyen en la tarea de divulgación física, cultural y ideológica, por lo menos les queda la satisfacción de haber dado lo que sus fuerzas les permitía, y de no haber permanecido inactivos ante la indiferencia de la juventud. Y, en último caso, pueden muy bien decir que si algo existe, débese a la acción constante y tesonera de ellos.

Mucho queda por hacer. Pero no cabe duda que se hará. La Confederación sigue su ruta normal, abriéndose camino y consiguiendo conciencias proletarias en el amplio sentido de la palabra. El 90 por ciento de sus afiliados son jóvenes que día a día trabajan para ganar el sustento diario y contribuir al sostenimiento del hogar. Son muchachos trabajadores que hasta ayer no más frecuentaban lugares de perversión, o servían de comparsa a los pescadores de la política criolla.

A la educación de esa juventud debemos dedicarnos, ahora con más ahinco que nunca, sin desmayos ni claudicaciones. La parte de la juventud que es nuestra, debe ser la preocupación de todos los que quieren contribuir a vigorizar al Partido. No hay qué descuidarla, si es que se quiere retenerla. Para ello es necesario en cierto modo no ser violento en el lenguaje y en los modales, sino que por el contrario es indispensable actuar con espíritu de tolerancia y accesible a todas las expansiones natas de la juventud, sin que esto implique dejarla hacer o permitir que cometa actos incultos.

Jóvenes y viejos, hombres y mujeres, deben contribuir a la labor de la Confederación. Para cada uno hay un puesto de lucha, modesto y de trabajo. Bajo la bandera de la Confederación pueden colocarse todos los hombres y mujeres de buena voluntad, que quieran ayudar para el mejor desarrollo de la obra emprendida.

A la obra, pues, que la juventud nos llama. — **Benjamín Callorda.**

ARNE BORG CONTINUA LA SERIE DE SUS GRANDES TRIUNFOS

Después de sus recientes victorias en Bolonia, el nadador sueco, que se reveló también un excelente waterpolista, se sindica el más serio rival de Weissmuller en los juegos olímpicos de 1928

En el reciente certamen que por la disputa de los títulos de "campeones de Europa" reunió a los más calificados representantes de las naciones deportistas del Viejo Mundo, un nombre se destacó notamente, dominando al de todos los demás participantes del importante torneo.

Arne Borg, el magnífico campeón sueco, se impuso en forma admirable sobre los mejores nadadores de Europa, evidenciando al mismo tiempo ser el atleta más completo de cuantos cultivan el deporte acuático.

En el corto espacio de tres días intervino en una serie de pruebas que habrían agotado al más resistente, pero que en su robusta constitución no hicieron mella, y en cambio se adjudicó el primer puesto en todas.

No se limitó a esto su hazaña; en los 200 metros batió el record marcado por su formidable rival yanqui Johny Weissmuller. Los 2' 15" 3|5 empleados por éste en la citada distancia, los redujo a 2' 14" 2|5.

Es muy probable que su performance no le sea computada, debido a que los 200 metros en cuestión no fueron disputados en carrera abierta sino que formaban parte de la prueba de postas de 800 metros.

El esfuerzo que Borg realizó para cubrir en tan poco tiempo la distancia, permitió a los espectadores que se congregaron alrededor de la piscina de Bologne, admirar la emocionante lucha que se entabló entre el campeón sueco y su fuerte colega el alemán Heinrich. Ambos nadadores debían disputar la última etapa de la posta de sus respectivos países, pero al entrar en acción veinte metros de ventaja tenía ya Heinrich sobre Borg. La diferencia enorme no desalentó al sueco y mediante un esfuerzo de voluntad, digno de encomio, fué acortando la distancia que lo separaba de su rival y al terminar la carrera se hallaba a sólo medio cuerpo detrás de Heinrich.

Pero el verdadero mérito de Borg reside en su extraordinaria vitalidad, que le permitió competir con éxito en todas las clases de pruebas disputadas en la justa clásica de Bologne. Carreras cortas, largas, postas, saltos ornamentales, partidos de watter-polo, nada arredró al campeón de Suecia, ni nada lo fatigaba, pues según los cronistas deportivos franceses, en ningún momento del desarrollo del torneo se pudo advertir señales de fatiga en su rostro, ni aun al finalizar los 200 metros que comentamos más arriba, y que fueron los que más trabajo le costaron.

Intervino en las series y final de los 50 metros, ganándolos en 27" 3|5. Disputó las series y final de los 100 metros, adjudicándose el primer puesto en 1' 1" 3|5.

EL CAMPEON SUECO ARNE BORG

Luego compitió en las series y final de la carrera de 400 metros, clasificándose también primero en 5' 8" 3|10.

Las series y la final de los 1.500 metros también lo contaron entre sus competidores y conquistó la victoria en la distancia en una forma magistral, que recordó las hazañas del gran corredor de fondo finlandés Nurmi, por la regularidad casi matemática con que cubría las etapas de 100 metros. Siempre invertía en recorrerlas alrededor de 1' 17" y los últimos 100 los cubrió con toda soltura en 1' 14".

Al finalizar esta prueba, todos los que lo contemplaron de cerca tuvieron la sensación de que el campeón pudo haber empleado mucho menos tiempo que el registrado por los cronometristas, de habérselo exigido sus contrarios. Sin contar que el tiempo marcado es ya de por sí todo un record, que mejora los sucesivos records que en la misma distancia fué batiendo continuamente Arne Borg, desde hace cuatro años.

En 1923 el mejor tiempo registrado en todo el mundo sobre la distancia era de 21' 35" 3|10 marcados por el mismo Borg. Pues bien, en el intervalo transcurrido hasta estos días, el hombre del día en Bologne los redujo en casi dos minutos y medio sin mayor esfuerzo.

Las notables performances que cumplió en esta ocasión originaron una cantidad de comentarios sobre su estilo, técnica, empuje, etc.

Uno de los más interesantes se refiere a la rapidez con que bracea el campeón y en abono de sus consideraciones cita el número de brazadas con que Borg cubrió las distancias en que compitió.

Así, en los 100 metros se contaron 58 brazadas, y en ninguna de las pruebas, ni aun en la más larga, la de los 1.500, disminuyó el número de sus movimientos a menos de 36 por minuto.

Agregando a esto, el desarrollo de dos metros que realiza en cada brazada, resulta lógica la superioridad de Borg sobre los demás nadadores europeos, y no es muy aventurado afirmar que será uno de los favoritos del público en el próximo certamen mundial.

En Water-polo también Borg realizó progresos considerables. Adquirió la serenidad, el dominio de la pelota y la precisión y fuerza en los tiros que caracteriza a los jugadores estadounidenses, cualidades todas que lo indican como uno de los puntos altos del equipo sueco que ha de participar en los juegos olímpicos de Amsterdam. — M. M.

DE CHASCOMUS

Se enfrentaron los cuadros de los clubs Chascomús y Ahorro Postal

CHASCOMUS, 25 — Como estaba anunciado, el domingo se disputó en esta ciudad el match de fútbol que las primeras escuadras del Club A. Chascomús y Club A. C. N. de Ahorro Postal debían disputar.

Ante la presencia de una regular cantidad de público se realizó dicho encuentro que, dicho sea de paso, a pesar de los esfuerzos puestos por ambos bandos el score no fué abierto, pasando ambas vallas por momentos de apremio.

A los 25 minutos del segundo tiempo, los visitantes tiraron un penal por manda de Mázzaro, que a su vez ejecutado por Egozene con un potente tiro, Sarmiento salva en excelente forma que se produjera el tanto.

El cuadro local tuvo que lamentar la falta de varios de sus titulares, siendo dichos puestos reemplazados por suplentes los que se desempeñaron en buena forma.

El team local se alistó así:

F. Sarmiento; Mázzaro y Novella; Rubio, Saula y Cocci; Girado, Catheler, Villera, Ciale y San Martín.

Actuó de referee el aficionado F. Molina.

Como preliminar jugaron los cuadros locales El Cronista v. Tiro Federal, triunfando este último por 2 tantos contra 1.

DE REMEDIOS DE ESCALADA

Nueva comisión directiva del Club Liberal Argentino

En la asamblea última del club atlético Liberal Argentino, de Remedios de Escalada, renovó las autoridades en la siguiente forma:

Presidente, Humberto Disanto; secretario, Nicanor Toucedo; tesorero, Eduardo Toucedo; vocales: Angeolillo Solanot, José Mazocchi, Vicente Veiga; revisores de cuentas, Manuel Pérez y Angel Stagnaro.

CAMPEONATO MUNDIAL DE AJEDREZ

OTRA VEZ TABLAS

Anoche, en el local del Club Argentino de Ajedrez, se prosiguió el juego de la vigésima partida por el campeonato mundial, que había quedado suspendida en la reunión anterior.

La leve ventaja que contaba Alekhine no fué suficiente para llevar a la victoria. Así es que una vez que el campeón hubo contestado la jugada número 48, de común acuerdo declararon tablas el partido.

Y van ocho tablas consecutivas. ¿Hasta cuándo?

Mañana, en el local de costumbre, se jugará la vigésima primera partida. El campeón dirigirá las blancas.

TENNIS

Ecos del match Argentinos v. Chilenos

A PROPOSITO DEL ENCUENTRO RACING, DE FRANCIA, v. SUD. AMERICA

La Asociación Argentina de Lawn Tennis ha recibido del presidente de la Asociación Chilena de Lawn Tennis el siguiente telegrama:

"Perder contra Vds. siempre es honroso; resultado no nos desalienta porque lo esperábamos; felicitaciones hermoso triunfo. Harnecker".

JUGADORES FRANCESES

Con la conformidad del delegado brasileño, la Asociación Argentina ha dirigido el siguiente radiograma al señor Boretra, a bordo del "Masillia":

"Asociación Argentina y Delegación brasileña en Buenos Aires les ruega suspenden viaje directo en el "Masillia". Si interrumpen viaje el match Racing-Sud América sería imposible. Proponemos pagar viaje ida y vuelta Río pudiendo estar allí 25 noviembre. Brasil de acuerdo organizar uno o dos matches mitad entradas brutas. Argtennis".

CAMPEONATO INDIVIDUAL SUD-AMERICANO

A indicación de los delegados del Brasil y Chile, doctor Filgueiras y señor Cocrada, ha sido designado árbitro de este campeonato el presidente de la Asociación, Horacio Bustos Morón (hijo).

Inicióse ayer el campeonato individual de tennis

EN SUS RESPECTIVOS PARTIDOS VENCIERON LOS JUGADORES LOCALES MOREA, BOYD, WILLIAMS Y CATTARUZA

En las canchas del Buenos Aires Lawn Tennis Club se inició ayer el campeonato individual de tennis, con la participación de los jugadores que también lo hicieran en el torneo sudamericano por la Copa Mitre.

La reunión significó cuatro triunfos para los jugadores locales.

Morea se adjudicó, al no presentarse su rival el chileno Osadon, por el accidente sufrido el sábado último en La Plata.

Boyd venció a Lara Campos (brasileño) por 6-1, 6-2 y 6-2.

Williams se impuso a Assumpcao (brasileño) por 6-2, 6-2 y 6-2 y Cattaruza a Bascuñán (chileno) por 6-4, 6-2 y 6-0.

EL PROGRAMA PARA HOY

En las mismas canchas proseguirá hoy el campeonato individual de acuerdo con el siguiente programa:

A las 13.30: Oberrio (argentino) v. Fernambuco (brasileño).

A las 13.30: Morea (argentino) v. Boyd (argentino).

A las 15: Conrands (chileno) v. G. Robson (argentino).

A las 15: Cattaruza (argentino) v. Williams (argentino).

Las semifinales y finales se efectuarán los días 1 y 2 del próximo mes.

El domingo se disputarán varias finales y semifinales

DE DIVISIONES INTERMEDIA E INFERIORES

Correspondientes a los respectivos campeonatos de la Asociación Amateurs Argentina, se llevarán a efecto el domingo próximo los siguientes partidos:

COMPETENCIA

Intermedia semifinal: Acassuso v. P. del Plata.

Reserva intermedia final: Sp. San Isidro v. La Paternal.

Quinta norte final: C. San Fernando v. Estudiantil Porteño.

CAMPEONATO

Intermedia desempate último puesto: Sp. Alsina v. Almafuerte.

Segunda división: Sp. J. Altube v. Independiente de San Miguel.

Tercera norte desempate: Platense (B) v. Sportivo Palermo (B).

Quinta norte: Platense (B) v. La Paternal.

Tercera norte semifinal: Bella Vista v. Martínez.

Los equipos nombrados en primer término, para los partidos semifinales, finales y desempates, deberán proporcionar pelota y los en segundo término solicitarán referee y linesmen.

Las horas y fields correspondientes a estos encuentros, serán fijados por el consejo directivo en su sesión de hoy miércoles.

Constituyóse el consejo permanente de la Confederación Nacional de Fútbol

LA MESA DIRECTIVA

En la reunión efectuada ayer por los nuevos miembros de la C. N. de Fútbol quedaron designados los siguientes delegados para integrar la mesa directiva: vicepresidente, Virgilio R. Porcel; secretario, Enrique D'Elías y prosecretario, Carlos F. García.

Como se sabe, el presidente es el de la Amateurs Argentina de Fútbol, doctor Beccar Varela.

ATLETISMO

Torneo del club Sportivo Barracas

SE DISPUTARA EL DOMINGO PROXIMO

En el campo de deportes del club Sportivo Barracas, sito en Iriarte y Luzuriaga, se llevará a efecto el domingo 30 del actual un torneo atlético con la participación de competidores de los clubs local, Racing y River Plate, exclusivamente.

Al efecto se ha preparado el siguiente programa:

Socios: carrera de 60 metros llanos; de 80 metros llanos y de postas de 300 metros (4 x 75); lanzamiento de la bala, del disco y de la jabalina: salto en alto sin impulso y en largo sin impulso.

Socios: Carreras de 100, 200, 400, 800, 1500, 3000 y 5000 metros llanos; de postas de 1.600 metros (4 x 400) y de 110 metros vallas; lanzamiento de la bala, del disco y de la jabalina; salto en alto con impulso y en largo con impulso y salto triple.

Noticiario de la Asociación Amateurs Argentina de Fútbol

A la secretaría de esta entidad futbolística llegaron ayer las siguientes notas:

INFORMES DE REFEREES — C. Pelusso, V. Bragado y B. Bueno, por el match Liniers v. Chacarita Juniors, cuarta. De A. Suñé y H. Sourigues, por el match de cuarta River Plate v. Central Argentino. De R. Velázquez, Pascual Giglio y E. Spallarossa, por el match de primera Nueva Chicago v. All Boys. De J. Bustamante, A. De Dominico y N. Merayo, por el match de cuarta Estudiantil Porteño v. Atlanta. De D. Palmero, S. Casolí y S. Gómez, por el match F. C. Oeste v. Sportivo Buenos Aires, primera. De M. Jurado, F. Maffioli y Emilio Ríos, por el match de primera división Bánfield v. Liberal Argentino. De V. M. Carlucci, por el partido Villa Ballester v. Wilde. De M. Lerma, por los matchs Argentino de Bánfield v. All Boys, primera y reserva.

REFEREE E. S. SPALLAROSA Y R. Velázquez — Informan que a pedido de P. Giglio, designado referee del encuentro Nueva Chicago v. El Porvenir, actuaron como linesmen del mencionado partido, por ausencia de los linesmen titulares.

GERMAN GUASSONI Y J. D. BARBERA — Contestan y agradecen el permiso concedido para un match de beneficio.

ESTUDIANTES DE LA PLATA — Solicita los puntos de la división reserva del Club Tigre, por no haberse presentado éste.

FRANCISCO DUARTE (DE CARHUE) — Solicita la remisión de un reglamento.

PONCIANO R. SOUTO — CONTESTA agradeciendo y aceptando la designación recaída en él y efectuada por el consejo directivo de esta entidad para integrar el consejo permanente de la Confederación Nacional de Lúbol.

CLUB ATLETICO PLATENSE — SOLICITA la correspondiente autorización para jugar amistosamente con la primera división y reserva del Club Argentinos Juniors, el día 1o. de noviembre próximo.

REFEREE CARLOS ALBERTO AGUIRRE — Comunica que a causa de hallarse enfermo no pudo concurrir al field de Barracas Central a actuar como linesman contra Rácing.

CLUB ATLETICO LIBERTAD — INFORMA que el partido jugado contra Liniers, intermedia, amistoso, se jugó sin ninguna anormalidad y en perfecta armonía.

AUSENCIA DE LINESMEN — R. Estrella informa que en el partido de primera Alvear v. Temperley faltó uno de los linesmen. Asimismo, L. Aguilar comunica que en el partido Sportivo Alsina v. Nacional, intermedia, faltó también uno de los linesmen.

Hoy se reunirá el consejo directivo futbolístico

ASUNTOS A TRATAR

Como de costumbre, hoy efectuará su reunión semanal el consejo directivo de la Asociación Amateurs Argentina de Fútbol.

Al efecto, se ha confeccionado el siguiente orden del día:

Asuntos entrados: Correspondencia recibida; permiso para actuar con calzado de lona.

Consejo de neutrales: Munro v. American, segunda; Sportivo Alsina v. San Isidro, reserva.

Suspensiones provisorias: Despachos de comisiones internas.

Especial: Levantamiento de penas a jugadores inhabilitados para actuar en equipos representativos.

Fixture: Otorgación de fechas libres.

Investigaciones: Chacarita Juniors v. River Plate, primera; Quilmes v. F. C. Oeste, primera; Rácing v. Independiente, quinta; General San Martín v. Sp. Dock Sud, reserva; Independiente v. Quilmes, primera; Gimnasia y Esgrima de La Plata v. Almagro, primera; Almirante Brown v. Sportivo Sarandí, segunda; Vélez Sársfield v. Barracas Central, primera; Liberal Argentino v. Argentino del Sud, primera.

Notas varias

En los partidos oficiales jugados el domingo último por el campeonato de primera división de la Asociación Amateurs Argentina de Fútbol, se recaudaron por concepto de venta de entradas, las siguientes sumas:

Argentinos Juniors v. River Plate, pesos 2.978.90; Boca Juniors v. Porteño, 2.212.70; Huracán v. Chacarita Juniors 2.145.30; Barracas Central v. Rácing, 2.073.70; F. C. Oeste v. Sportivo Buenos Aires, 1.454; Sportivo Palermo v. Sportivo Barracas, 817; Estudiantes de La Plata v. Tigre, 723.50; Estudiantil Porteño v. Vélez Sársfield, 631.80; Estudiantes v. Quilmes, 585; San Fernando v. Gimnasia y Esgrima de La Plata, 483.70; Bánfield v. Liberal Argentino, 396.90; Excursionistas v. Lanús, 192.60; Argentino del Sud v. Platense, 70.80. Total, pesos 14.764.80.

—A efectos de cambiar ideas respecto a la actitud que adoptarán los referees frente a la resolución última del C. D. de la Amateurs Argentina levantando la expulsión decretada contra determinados jugadores sobre los cuales pesaba esa medida por agresión a los árbitros, esta noche se efectuará una reunión de referees en el local avenida de Mayo y Perú.

—Acaba de incorporarse al consejo directivo de la Liga Sanjuanina de Fútbol el ex jugador del Club Huracán, José Laguna, entrenador del equipo de la misma entidad en el reciente campeonato argentino.

—Mañana jueves, a las 10.30, partirá para Mendoza los delegados y jugadores del Boca Juniors, que jugarán el 30 contra el Independiente Rivadavia, de la del actual y 1o. de noviembre próximo provincia andina.

—Es probable la verificación de un match amistoso entre los primeros cuadros de los clubs Lanús de ésta, y Unión de Santa Fe, para el mes próximo.

—Rosario Central aceptó la invitación que Estudiantes de La Plata le hiciera a fin de jugar en la capital de la provincia de Buenos Aires el 30 del actual.

—El Club Estudiantes de La Plata se dirigió a la A. A. A. comunicando que de acuerdo con la resolución adoptada por el consejo directivo, no presentará sus equipos de primera y reserva para los matchs que le asigna el fixture para el próximo domingo 30 del corriente, con los teams de Gimnasia y Esgrima de La Plata.

—La Federación Deportiva de Guayaquil (Ecuador), solicita la intervención de la Asociación Amateurs Argentina a efectos de que si el primer equipo del Club Newell's Old Boys, de la Liga Rosarina, efectúa una jira deportiva por la costa del Pacífico, según ha visto anunciado, se detenga en Guayaquil, a fin de sostener encuentros con teams de la Federación de la referencia.

—El Club Estudiantes de La Plata solicitó la adjudicación de los puntos correspondientes al encuentro que su equipo de tercera división debió sostener con el de igual categoría del Club Sportivo Buenos Aires.

CULTURA POPULAR

Biblioteca "Laboremus" — En el local de esta biblioteca, anexa al Centro Socialista de la sección 19a., calle Anchorena 1029, el profesor Jorge Guasch Leguizamón dará una conferencia hoy miércoles, a las 20.30 horas, sobre "Los orígenes de la civilización".

La conferencia continuará el miércoles siguiente, 2 de noviembre. La primera versará sobre "La época paleolítica" y la segunda sobre "La época neolítica".

Pilar (F. C. P.) — Con la cooperación de la Sociedad Luz, el Centro Socialista local realizará un conferencia sobre profilaxis social el martes 1o. de noviembre próximo, a las 14 horas, en el cine Splendid.

En este acto hará uso de la palabra el concejal doctor Angel M. Giménez, quien ilustrará su exposición con varias películas alusivas al tema.

EDITORIAL LA VANGUARDIA

RIVADAVIA 2150 BUENOS AIRES

Informamos a las organizaciones obreras que nuestros talleres de obras poseen máquinas modernísimas, y podemos ejecutar toda clase de impresiones, como ser: ...

DIARIOS
REVISTAS
CATALOGOS
LIBROS
FOLLETOS
ESTADISTICAS
Y COMERCIALES EN GENERAL

LA EDITORIAL "LA VANGUARDIA" ha instalado su taller de obras, para que los trabajadores puedan disponer de una imprenta barata para el mejor desarrollo de la propaganda y el desenvolvimiento eficiente de la cultura popular.

PAGAMOS SALARIOS DE TARIFA A NUESTROS OBREROS, que trabajan aquí como en su propia casa.

ES DEBER INELUDIBLE, por lo tanto, de los trabajadores traer a nuestro taller todos los trabajos de impresión de su organización.

NADIE DEBE OLVIDAR que traer los trabajos a nuestro taller es CUMPLIR LA LEY DE SOLIDARIDAD, que hoy más que nunca interesa a todo el proletariado.

Nuestros precios no admiten competencia

LA ADMINISTRACION.

EL SOCIALISTA Diario de Madrid. Información doctrinaria y de política obrera internacional. Suscripción mensual, $ 1.50. — Agente: Miguel Navas. Cangallo 2072 — Buenos Aires.

"VITAFENA"

ESPECIFICOS VETERINARIOS

Curan infaliblemente todas las enfermedades internas y externas de los animales: No. 1 Caballos, No. 2 Vacas y Terneros, No. 3 Ovejas, No. 4 Cerdos, No. 5 Perros, Gatos y Conejos, No. 6 Gallinas, Pollos, Pavos y Pájaros, No. 7 (uso externo) Heridas, úlceras, hinchazones, etc., No. 8 Erupciones sarnosas de todos los animales

PRECIO: FRASCO, $ 1.20

Pomada de Fuego

Revulsivo y Resulativo para la Veterinaria

Sustituye al Hierro Candente, no destruye el pelo ni deja marca en la piel. Especial para las cojeras, infartos y tumores del ganado caballar y vacuno. Cura enfermedades agudas y crónicas en 10 días, por rebeldes que ellas sean.

PRECIO: CAJA, $ 2

LUCIANO MENDEZ

BOLIVAR 140 Buenos Aires

INFORMACION DEL INTERIOR

De La Plata

LAS SESIONES DE AYER EN EL SENADO Y EN DIPUTADOS

SE APROBARON NUMEROSOS ASUNTOS

Con la sesión celebrada en la madrugada de ayer, en la cual se aprobó el presupuesto por la cámara de diputados de la provincia, puede decirse que ha terminado prácticamente la lagur legislativa del presente año. A pesar de la resolución tomada por la cámara de reunirse diariamente durante la presente semana, se afirma que la celebrada ayer será la última sesión del periodo.

OTROS ASUNTOS SANCIONADOS AYER—

Una vez sancionada en particular la prórroga del presupuesto, la cámara prosiguió en la sesión de madrugada con el orden del día.

Se sancionó en particular el proyecto referente a arrendamiento de las tierras fiscales del Delta del Paraná. Como existían dos proyectos al respecto, uno del diputado **Dellepiani** y otro de nuestro compañero **Ameri**, la consideración de este asunto provocó un largo debate. **Ameri** propone que se postergue su consideración hasta tanto haya despacho de comisión, que podía formularse mientras la cámara proseguía trabajando.

Primero la cámara aprobó el proyecto de **Dellepiani**, aunque modificando los los primeros artículos de acuerdo al proyecto de Ameri. El diputado **Dellepiane** puso el grito en el cielo y se extendió en un discurso plañidero que ablandó a la mayoría en esa hora propicia del amanecer, hasta el punto que reconsideró lo votado y sancionó en definitiva el proyecto tal cual lo había propuesto el elocuente diputado radical.

—Quedó convertido en ley el proyecto que autoriza a la comuna de Necochea a ceder un terreno al gobierno nacional para edificar un colegio nacional.

—Después de una larga discusión en que no pudieron ponerse de acuerdo los diputados de la mayoría y de una verdadera batalla librada por el diputado **Barraza** para malograr un golpe electoral de los diputados radicales **Abella, Lugones** y **Maistegui**, la cámara resolvió que del empréstito de 50 millones en bonos de pavimentación, se asignen las siguientes cantidades a los municipios que se indican: La Plata, San Martín y Avellaneda, 5 millones; General Pueyrredón (Mar del Plata), 3 millones; Vicente López y Morón, 2 millones; Pergamino y Lamadrid, 1 millón; Baradero y Brandsen, 500.000 pesos; Ayacucho, 3.000 pesos y Dolores, 8.000 pesos.

—Se destinan 5.000 pesos de fondos de secretaría para adquirir 500 ejemplares de la obra "El presupuesto de Buenos Aires" por Grau.

—Se aprueban los convenios celebrados entre el P. E. y las compañías Anglo Argentina de Electricidad y Luz e Industrias Eléctricas, para transporte y provisión de energía eléctrica en la provincia.

AYER SE REUNIO EL SENADO

Celebró sesión el senado de la provincia sancionando la ley orgánica del notariado y el proyecto del P. E. sobre emisión de 50 millones en bonos de pavimentación.

Mañana se reunirá para aprobar el presupuesto.

LA SESION

Poseídos de una verdadera fiebre de trabajo, los oficialistas aseguráronse quórum propio, y en una nueva sesión de trasnochada, que duró alrededor de diez y seis horas, despacharon aquellos asuntos en los que tenían interés. Los ilustres legisladores de la "causa" irigoyenista se dispusieron a realizar este nuevo sacrificio, sin duda ante la perspectiva de no tener que volver a La Plata y contar así con tiempo sobrado para las fecundas luchas democráticas en que cada uno está empeñado en su localidad. Suspender por una o dos noches las profundas meditaciones de tantos estadistas y sociólogos, de tanto esclarecido hombre público, significa ganar tiempo y clausurar el período legislativo hasta el año próximo. ¡Patriótico sacrificio que el pueblo tal vez no aprecie en toda su magnitud! Pero que la historia tendrá que reconocer y premiar.

Sólo aquellos que saben de la torturante satisfacción de las arduas jornadas de la inteligencia, que se sobrellevan con "largo estudio y gran amor", como podía el poeta italiano, están en condiciones de admirar el gesto de los legisladores del oficialismo al decidirse a abandonar, por tantas horas, sus habituales y fecundas tareas de ese orden, para atender los intereses del pueblo de la provincia... ¿Quién puede decir la página admirable de qué libro inmortal, la estrofa de qué poema, la honda filosofía de qué reflexiones, la certera visión de qué problemas sociales económicos y políticos ha perdido la humanidad por haberse alejado esos hombres durante tan largo tiempo de sus bibliotecas y del silencio propicio de sus cuartos de estudio?...

¡Sacrificio, patriótico sacrificio, sí, el de los prohombres del oficialismo! Cumple a nuestra lealtad de adversarios reconocerlo a la faz de los siglos.

PATETICAS MISERABILIDADES.

Se comprenderá que tan preclitos varones frente a cuestiones relacionadas con la administración, muchas veces de una vulgaridad aplastante, se muestren indiferentes y hasta escépticos. ¿Qué puede importarles? Para los que viven de continuo en el "plano superior de las abstracciones infinitas", esas son, en realidad "patéticas miserabilidades".

De ahí, pues, que de una sentada, con olímpica generosidad, voten la prórroga del presupuesto de más de ciento cuarenta millones de pesos, autoricen la conversión de la deuda, la contratación de un nuevo empréstito... "et sic de coeteris"...

LA PALABRA OFICIAL.

Nada revela mejor esa posición mental y espiritual de los hombres de la mayoría que las palabras del presidente — interino — de la comisión de presupuesto al informar sus muchos despachos. Dos o tres carillitas leídas con deszano, para hacer saber que va a votarse "lo menos malo", ya que éstas son horas de nerviosidad y que hay que terminar de una vez por elegir el futuro presidente de los argentinos. Ni un número, ni un comentario a la difícil situación financiera, ni una opinión concreta sobre los mil asuntos contemplados e involucrados en la "ley de las leyes". ¿Para qué? ¡Hay quórum propio! ¿Que más de cincuenta millones se gastan en sueldos; que más de cuarenta y cinco millones novecientos mil pesos se destinan a los servicios de las deudas públicas interna y externa; que apenas restan del elevado presupuesto unos veinticinco millones para una efectiva acción gubernativa? ¡Qué importa!... ¡Viva el "autor" Hipólito Irigoyen!... Y que el pueblo pague.

LA OPOSICION SOCIALISTA

Los únicos que ocuparon, como siempre, dignamente su puesto y defendieron con claridad los intereses de la provincia, fueron los diputados socialistas. Su palabra fué la única que se escuchó para llamar a la realidad, en esa loca orgía de millones, en esa suicida política de déficits seguros, a los hombres del oficialismo. Los provincialistas sólo hablan cuando quieren sacar adelante algún negocio... Los diputados Barraza, miembro socialista de la comisión de presupuesto, Costanza y Ameri tuvieron a su cargo la tarea, siempre pesada e ingrata porque se descuenta el resultado, de puntualizar la crítica socialista. Lo hicieron en forma documentada y eficaz, señalando la inconducta del poder ejecutivo al pedir, en octubre, la prórroga del presupuesto de este año para el entrante en vez de elevar, en mayo, como se lo exige la constitución, un proyecto que debe ser anual, de presupuesto, acompañado de las memorias de los respectivos ministerios, "indicando en ellas las reformas que más aconsejen la experiencia y el estudio". Refiriéronse, asimismo, al estrecho espíritu de clase que predomina en el gobierno radical, pues sigue empeñado en defender los intereses de los terratenientes y capitalistas y en mantener, sobre todo desde el punto de vista impositivo, una legislación regresiva y barbara.

LA "OPOSICION" CONSERVADORA —

Después de un discursito de uno de sus miembros, los pocos diputados conservadores que concurrieron a la sesión, se retiraron. La bancada ugartista quedó desierta.

Menos patriotas que sus colegas oficialistas, los prohombres conservadores no pudieron realizar el sacrificio de substraerse, durante esas horas, a sus estudios y meditaciones. Esperemos conocer pronto el fruto de tales desvelos intelectuales, pues es seguro que las primeras luces del alba, mientras la cámara proseguía la sesión, han aureolado, como un luminoso presagio de la gloria inmarcesible, la frente pensadora de muchos de los diputados conservadores que abandonaron sus puestos para reintegrarse — sed inextinguible de saber! — a sus libros, a sus archivos y a sus laboratorios...

Escalafón de sueldos y ascensos del personal del Ferrocarril Provincial de Buenos Aires

POR INICIATIVA SOCIALISTA, REGIRA DESDE EL PROXIMO 1o. DE ENERO

Bajo la presidencia del ministro de obras públicas ingeniero Ernesto C. Boatti, se reunió en el despacho del mismo la comisión designada por el poder ejecutivo para estudiar el escalafón de sueldos y ascensos del personal del ferrocarril Provincial de Buenos Aires.

Tenía por objeto la reunión ratificar las conclusiones a que arribara la citada comisión, quedando convenido en principio que el escalafón entrará en vigencia el 1o. de enero del año próximo, debiendo sin embargo la fecha de vigencia y caducidad ser fijada por el poder ejecutivo.

El escalafón estudiado comprende el siguiente personal: jefes de estación, dependientes y auxiliares, telegrafistas, capataces, cambistas, señaleros, guardas, camareros, etc., completándose para el personal del departamento de tráfico con un reglamento para el personal de peones y guardavías. En el departamento de tracción y talleres se ha escalafonado el personal de galpón y talleres, y en todas sus especialidades. En vías y obras todo el personal obrero y en los almacenes el personal obrero y depósitos.

A propósito de este asunto, dejamos constancia que la cámara de diputados, por iniciativa de la representación socialista, ha votado, en su última sesión, un artículo, agregado a la ley de presupuesto, por el cual "se autoriza al P. E. a invertir de rentas generales la suma necesaria para dar cumplimiento al escalafón del personal del ferrocarril Provincial, con cargo de rendir cuenta a la legislatura".

BUENOS AIRES

Campaña electoral municipal

Conferencia y manifestación para mañana

San Martín. — Como acto inaugural de la campaña electoral para las elecciones municipales de noviembre próximo, el comité electoral de los centros socialistas del partido de San Martín ha organizado para mañana jueves, un gran acto público en la ciudad cabecera de partido, con el concurso de los coros del Pueblo de la capital y de los afiliados de Caseros, Ciudadela y San Martín.

El acto se llevará a cabo en el salón de la sociedad Italiana, Pellegrini 32, San Martín, a las 21 horas, donde hablarán el ciudadano M. Ramírez (h.) y el senador doctor Juan B. Justo. Cerrará el acto el concejal Mascheroni, formándose seguidamente una manifestación que acompañará al senador Justo hasta la estación del ferrocarril, donde clausurará la jornada de propaganda el concejal Saporiti.

Prácticas provincialistas

DURANTE MAS DE CUATRO MESES SE HA RETENIDO INDEBIDAMENTE UN VEHICULO PARTICULAR

AVELLANEDA, 25 — El hecho que motiva estas líneas pone en evidencia el grado extremo a que ha llegado a subalternizarse el ejercicio de la autoridad comunal detentada por el caudillismo absorvente y arbitrario.

Este hecho, al que nos referiremos inmediatamente, implica uno de los tantos abusos, que han llegado a sistematizarse bajo la administración provincialista, empeñada en usar hasta de la represalia para proseguir imponiéndose, por el temor, a la grey mansa y pasiva que otrora, para su desgracia, les llevara al poder comunal.

Se trata en este caso de la retención indebida de un carro de reparto, que hace más de cuatro meses le fuera quitado a su dueño, José González, comerciante domiciliado en Lanús, para garantizar el pago de una patente que no había oblado en su oportunidad.

Los comerciantes, en general, se resistieron a satisfacer las exigencias excesivas de la desorbitada ordenanza de impuestos, creada por el oficialismo. Lo extraordinario en esto está, en que el comerciante aludido pagó la patente y la multa respectiva apenas transcurridas pocas horas de su detención, sin que hasta la fecha le haya sido devuelto el vehículo de su pertenencia, a pesar de las numerosas gestiones que ha realizado.

Y todo porque el ciudadano mencionado tuvo la osadía de plegarse al movimiento de resistencia que promovió la sanción de la ordenanza impositiva.

Así es el provincialismo. Así son sus procedimientos. Prepotencia. Amenaza. Represalia.

Conviene hacer resaltar que la proposición del comisario inspector coincide con las elecciones próximas.

Creación de dos comisarías y varias subcomisarías en Avellaneda

AVELLANEDA, 25 — Suscripta por el comisario inspector local, fué elevada una nota al jefe de policía de la provincia, propiciándose la creación de comisarías seccionales en Lanús Oeste, y en Sarandí.

En la misma nota, a más de delimitarse la jurisdicción seccional para cada una de ellas, modificando, como es lógico, las actuales; fundándose en una serie de razones ¡tan sentidas por el vecindario!, el comisario inspector, aconseja, también, la creación de varias subcomisarías.

Fué necesario que se clamara mucho para llegar a esta conclusión, largamente esperada. No obstante, el pueblo avellanedense prosigue en su escepticismo, pues dice el proverbio que del dicho al hecho...

Además, se acercan las elecciones!

Pésimo es el servicio de correo en Castelar

MORON, 25 — Numerosas quejas recibimos de los vecinos de Castelar respecto del pésimo servicio de correo de aquella población.

Se justifican estos reclamos por la circunstancia de no haberse aumentado el personal de reparto correlativamente ocasionado por una mayor densidad de población.

Actualmente los vecinos deben concurrir para retirar su correspondencia a la estafeta, ubicada en un local impropio, un "boliche", al que por razones de moralidad y decencia, no es posible que concurran señoras, señoritas o niños, aparte de la permanente desorganización que existe en la recepción y entrega de correspondencia.

Se dan numerosos casos de detención por varios días de las piezas postales, sin causas que las justifiquen, como no sean las corespondientes a la desidia y despreocupación del encargado de la estafeta.

Tal es la desorganización que el Centro Socialista local, ha resuelto que a los compañeros de Castelar, se les comunique personalmente las convocatorias de asambleas.

Las circulares que antes se enviaban eran recibidas con un retardo de varios días.

Entendemos, que es de buena administración, regularizar el funcionamiento de los servicios públicos, por lo cual esperamos se atiendan las justificadas quejas del vecindario.

Como medida urgente, cabe el traslado de la estafeta, escándola del antihigiénico lugar en que se encuentran y aumento de dos carteros, con el objeto de hacer más rápida la distribución de la correspondencia.

SANTA FE

Imaginario comité agrario irigoyenista

LA CIRCULAR DE LA F. A. A. Y LOS "AGRICULTORES" DE LA SEUDO AGRUPACION

ROSARIO, 25. — Los irigoyenistas siguen inventando comités auspiciadores de la elección de Irigoyen.

Hace quince días apareció un "comité ferroviario", que telegrafió al caudillo, haciendo profesión de fe irigoyenista. Este comité no existe.

Ahora se nos asegura que los elementos personalistas fragúan la constitución de un comité agrario, de tendencias análogas.

Para completar la farsa, después del telegrama consabido, se lanzará un manifiesto para los agricultores y pueblos de la provincia.

Es claro que este comité no existe, sino en la mente de personas bien alejadas, por cierto, de los trabajadores del campo.

Contrasta la actividad de estos "agrarios" con lo expresado en la circular de la F. A. A., salvo la intervención de los socios en cuestiones políticas, y en la cual, el consejo central establece la destitución de los empleados que tomen participación activa en las contiendas electorales.

Decía la mencionada circular:

"Si fuera posible a todos interpretar con precisión sus verdaderos intereses — dice esta comunicación pasada con fecha 20 del corriente; — si a todos fuera posible resistirse a sugestiones personales y converger en masa hacia aquellos hombres o partidos que más se aproximan, por sus principios políticos y por su moral pública, a los intereses y aspiraciones de los agricultores, en vez de prohibiciones, el C. D. C. mandaría a las secciones su auspicio y su estímulo. Pero ello no es posible. Los sentimientos más individualistas, la pasión más irrazonada, son siempre antepuestos a los intereses y aspiraciones colectivos, y si la Federación no puede impedir que los agricultores así procedan porque no tiene atribuciones para ello, debe impedir que lo hagan las asociaciones de agricultores, de cuya suerte tiene la responsabilidad moral. Ni puede permitir que los empleados a quienes paga para trabajar por y para la sociedad, dediquen sus actividades a producir divisiones."

Después de referirse a las falacias de las promesas, sigue:

"Ningún compañero puede alejarse del compañero, por resentimientos causados por la lucha electoral en pro de partidos que, habiendo estado o estando en el gobierno, no organizaron el crédito agrícola, manteniéndonos en una situación de servidumbre en manos de los acaparadores de cereales; no organizaron el redescuento en los bancos oficiales, obligando a los asociados a ser esclavos de los que ejercen el monopolio de las máquinas agrícolas; no hicieron cien kilómetros de caminos de concreto, en un país donde los caminos son tan necesarios a la agricultura como la tierra y el agua; no han iniciado ni siquiera un principio de colonización inteligente, ni de legislación honrada y patriótica. No; nadie debe rozar con el compañero por aquellos partidos, por aquellos hombres."

Las sugestiones son bien claras. Las conclusiones que fluyen son lapidarias. Seguramente que estos no son los "agrarios" del comité de marras, y como no hay otros... huelgan los comentarios.

Actos conmemorativos del centenario de Marcelino Berthelot

ROSARIO, 25 — Con motivo de cumplirse el primer centenario del nacimiento del sabio francés Marcelino Berthelot, se tributaron homenajes en varias instituciones científicas y culturales.

Adquirieron relievel os actos recordatorios que del sabio químico se hicieron en la Facultad de Medicina y colegio nacional núm. 2.

La propaganda socialista en Gálvez

FUE MUY CONCURRIDA LA CONFERENCIA EFECTUADA

GALVEZ, 23 — Realizóse antesayer la conferencia realizada por LA VANGUARDIA, con asistencia de numeroso público.

Abierto el acto por el compañero José De María, ocupó la tribuna nuestro compañero Carlos Breier, quien hizo graves acusaciones contra los miembros de la comisión de fomento.

Se refirió luego el mismo ciudadano, a la propaganda irigoyenista, mediante la constitución de comités pro candidatura del jefe de ese partido, tal como el de ferroviarios que él bien conoce.

En su carácter de empleado ferroviario, puede afirmar que el tal comité no es sino una agrupación de crumiros y descalificados obreros del gremio, lo cual evidencióse en la huelga del 12 del corriente.

Al efecto, cita los nombres del presidente y vice de ese núcleo de individuos, que traicionaron el último movimiento ferroviario.

Termina previniendo a los trabajadores del riel presentes, del engaño que significan esos comités, surgidos como hongos en vísperas de elecciones.

Acto seguido, hizo uso de la palabra el delegado de la F. S. Santafesina, ciudadano Angel A. Rocha, refiriéndose, en primer término, a la acción que incumbe efectuar al Partido Socialista en las comunas, citando como ejemplo, las municipalidades administradas por compañeros nuestros.

Criticó enérgicamente la ley 2124 de la provincia de Santa Fe, sobre jornada legal de 8 horas, que en la forma sancionada no beneficiará los empleados y obreros. Es una ley bodrio, con propósitos electorales, aprobada con propósitos electorales.

Invita a los asistentes a solicitar ejemplares en la oficina provincial del trabajo para que comprueben los gruesos errores en ella contenidos.

Dió término a su exposición, invitando a los oyentes a incorporarse al Partido Socialista, la genuina agrupación de los trabajadores, para combatir desde su seno la corrupción y los vicios del medio social.

El ciudadano De María cerró el acto e invitó al numeroso auditorio para la conferencia a efectuarse el domingo 30.

CANDIDATOS QUE SOSTENDRA EL CENTRO SOCIALISTA EN LAS PROXIMAS ELECCIONES DEL 6 DE NOVIEMBRE

Para titulares: Carlos Breier, Enrique Serinelli, Tiburcio Mousón, Eugenio Franch, Valentín Lorenzetti.

Para suplentes: Miguel Juliano, Pascual Serinelli, Valentín Valentinelli, Félix Mainetti, Enrique Tognalli.

Para revisores de cuentas: José De María, Isidoro Carletti, Vicente Coira.

ENTRE RIOS

Conferencia socialista

LA DIFUSION DEL JUEGO

ENTRE RIOS, 25. — Llevóse a cabo, anteayer, una interesante conferencia de propaganda en el barrio de la Nueva Tablada.

Inició el acto el compañero José Burgui, quien disertó sobre diversos tópicos de la plataforma socialista.

A continuación el ciudadano Serebrinsky hizo una crítica de la actuación deficiente de las autoridades comunales.

El concejo deliberante, dijo, constituído por personas adineradas, no ha evidenciado ninguna preocupación por los intereses populares.

Analizó luego algunos puntos de la plataforma socialista, remarcando la importancia de los mismos y las ventajas que proporcionarían a los trabajadores, en el caso de que llegaran a concretarse en ordenanzas.

—El juego continúa ampliamente difundido, persistiendo el estado de cosas que en oportunidad denunciara LA VANGUARDIA.

La policía no ha adoptado medida alguna para impedir la difusión de los juegos de azar no obstante los pedidos socialistas.

Dirigirá el Centro Socialista un telegrama al gobernador de la provincia denunciando la corrupción, la negligencia policial y solicitando medidas moralizadoras.

S. DEL ESTERO

Fomentando el latifundio

LA BANDA, 25 — Días pasados fueron rematadas en la casa de gobierno provincial, la cantidad de 5.686 hectáreas, situadas en el departamento de La Banda, al irrisorio precio de 2 pesos cada una, siendo el comprador el señor Pedro G. González.

Todo el mundo sabe que las finanzas de esta pobre provincia se hallan en bancarrota, adeudándose a los maestros algo más de cinco meses de sueldo. Aunque el gobierno necesite dinero para pagar sus numerosas trampas, creemos impropio que la tierra se venda al precio de dos pesos la hectárea, en el departamento más rico de la provincia y menos a una sola persona. ¿Cuánto más útil para el progreso provincial hubiera sido subdividir esa extensión de tierra en pequeñas parcelas al alcance de modestos agricultores?

MENDOZA

La cámara de apelaciones en lo criminal revocó el auto de prisión contra el procesado Catapano

No triunfaron las exigencias del doctor Lencinas por la protesta de los diarios opositores

HUELGA DEL PERSONAL DEL DIARIO "LOS ANDES"

MENDOZA, 25 — Revocó ayer la cámara de apelaciones en lo criminal, el auto de prisión preventiva, dado por el tribunal inferior contra el procesado Catapano.

Dicho fallo fué dictado hace días, pero por imposición del caudillo lencinista se había suspendido su notificación. Hay quien sostiene que la sentencia fué rota en presencia del ex gobernador cuando provocó el escándalo que ayer comentábamos.

La protesta de los diarios opositores que pusieron al descubierto la causa de la suspensión del fallo, determinó al tribunal a dar a la publicidad lo primitivamente resuelto, notificando a las partes.

El detenido, Riciero Catapano, es de filiación política irigoyenista y había sido acusado por un supuesto delito de estafa.

El fallo de la cámara ordenó la libertad bajo fianza.

Tanto la actitud del ex gobernador Lencinas, al amenazar a los camaristas, pidiéndoles anularan el fallo dictado, como la actitud de éstos al mantenerlo, ordenando su ejecución, han originado variados comentarios.

Se señala la audacia del caudillo máximo del oficialismo y su abierta intromisión en los tribunales para torcer los fallos de la justicia.

—El personal de redactores y administración del diario "Los Andes" se declaró en huelga, sin haberse hasta este momento solucionado el conflicto.

Son varios los ingenios tucumanos que hacen trabajar nueve horas a su personal obrero

En los ingenios Santa Ana y Providencia no se cumple la ley 11.278

Frecuentemente registranse en estas columnas quejas precisas y fundadas que recibimos de algunas de las víctimas de la voracidad de los ingenios. Asimismo hemos expuesto casos de flagrante violación de la ley que dispone el pago de los salarios en moneda nacional, que nos fueron denunciados desde los obrajes santiagueños, en donde, sin duda, continuarán al orden del día.

Porque es cosa averiguada que el Departamento del trabajo no tiene oídos para oír reclamaciones de este jaez mientras se trate de los privilegiados intereses de los industriales del norte.

Hoy nos toca volver a ocuparnos de los inconcebibles abusos que se cometen en los ingenios azucareros. Creemos que hay algunas honrosas excepciones.

En éstas no figuran, por cierto, los denominados "Santa Ana", "Aguilares", "Santa Bárbara", "La Corona", "Providencia", "Santa Rosa", "Santa Lucía" —está todo el santoral en los ingenios— y "Fronterita". Todos estos establecimientos obligan a trabajar nueve horas en verano a sus personales obreros. Conceden las ocho horas durante el tiempo de la zafra, pero rebajan los jornales.

Actualmente en el ingenio "Santa Ana", de Portalis y Cía. Ltda., que terminó la molienda en el año en curso, no se quiere pagar a los obreros sus salarios de septiembre; es decir los saldos de este mes, porque la mayor parte de aquéllos ya están en poder del proveedor, aliado del ingenio. Los haberes o saldos de agosto ppdo. se abonaron recién el día 6 del corriente. Trátase, evidentemente de una maniobra destinada a beneficiar al proveedor.

Un periódico de Tucumán — "La Nota" — publicó recientemente una carta que le fué dirigida por varios trabajadores de este mismo ingenio "Santa Ana", denunciando una serie de inicuas tropelías de que son objeto, tanto de parte del mayordomo como del proveedor y del gerente del establecimiento.

"Con el miserable salario que ganamos — dice la carta, entre otras cosas — muchas veces no nos alcanza para el sustento diario, porque cuando no es por enfermedad o por alguna otra causa, siempre algunos días de trabajo se pierden, por cuyo motivo nos vemos obligados a sacar a cuenta gastos de almacén de este mismo establecimiento, por un precio elevado; lo grave es que el señor gerente de dichos almacenes mandó a un empleado para que rompiese los sobres y nos quitase la mayor parte de nuestros saldos." Y agregan que así se hizo.

También publica el citado periódico otra carta remitida por obreros del personal del ingenio "Providencia", el que no va a la zaga del anterior en materia de abusos. Se trata de una carta abierta al director del Departamento nacional del trabajo, en la cual se denuncia que la ley 11.278 se infringe sin reparos.

Dice esa carta en uno de sus párrafos:

"Aquí — en el citado ingenio "Providencia" — no se cumple la ley 11.278, en la que está comprendido el pago quincenal y en la cual también se prohíbe la instalación de proveedurías, pues en ningún otro ingenio existen ya (esto creen los obreros de "Providencia")."

Luego la carta se refiere a los manejos del dueño de la proveeduría, y dice:

"Pero además de violarse la ley se nos explota en forma cobarde; aquí el día de pago viene el señor proveedor, y por ejemplo si un peón ha ganado 40 pesos y le debe 45 el proveedor, tiene que dar 38 pesos, si no le da lo que el proveedor quiere, el cajero lo amenaza con mandarlo preso. Y es preciso someterse. Después de esto, ¿qué le queda a este peón para atender a todas las necesidades de los suyos, a sus cuatro o cinco hijos? Los dos pesos que quedan — agrega — no alcanzan para pan y es así como tampoco nunca se puede dejar de deberle al proveedor."

La carta hace notar que el gerente, que tolera y ampara esos latrocinios, está emparentado con personas de la compañía Valero, propietaria de este ingenio.

El Departamento del trabajo debe decidirse de una vez por todas a intervenir y poner coto a tan vergonzoso estado de cosas.

Caja Nacional de Ahorro Postal

Día universal del ahorro

Con motivo de la conmemoración del día universal del ahorro, que se celebrará el 31 del corriente, se ha iniciado en todas las escuelas del país una campaña en pro de la práctica del ahorro postal, organizándose diversos actos entre los que se destacan los que han de realizarse en las siguientes escuelas: "Pellegrini", del C. E. IV, escuela normal mixta, de Rivadavia (Mendoza); escuela 2, del C. E. XIV; escuela 29, de La Plata; escuela 52, de Berisso; escuela 2, de San Isidro; escuela 63, de Lanús Oeste. Varias escuelas de Remedios de Escalada, realizarán un acto en conjunto en un teatro de la localidad.

Los grados 4.o, 5.o y 6.o de la escuela 14, del C. E. VIII, acompañados de su director y personal docente, visitarán la sede central de la institución.

Durante la presente semana, las broadcastings Radio Cultura, L O X y Radio Fénix L O N, transmitirán breves exhortaciones sobre el ahorro y el movimiento diario de la institución.

Es interesante destacar que la casa Saint Hnos., adhiriéndose al día que se festeja, obsequiará a todos los niños o niñas nacidos el 31 de octubre actual, en territorio argentino, con una libreta de ahorro postal, con un depósito inicial de $ 5 m/n.

INFORMACION DEL EXTERIOR

Solemnemente conmemoróse en París el centenario del gran químico Berthelot

La ceremonia en la Sorbona revistió las proporciones de un grandioso homenaje al eminente sabio

PARIS, 25 — Alcanzó lucidas proporciones la ceremonia celebrada hoy en la Sorbona, en conmemoración del centenario del ilustre químico Marcellin Berthelot.

El solemne acto, que fué presidido por el ministro de guerra y reputado matemático Painleve, fué presenciado por el presidente de la república, Doumergue, los ministros de estado, los representantes del cuerpo diplomático, un millar de eminencias científicas, delegaciones de los cuerpos constituídos, con sus togas académicas y uniformes.

Antes del discurso de Painleve, los delegados, en número de 170, de los cuales alrededor de 30 representaban a los países latinoamericanos, a quienes el presidente expresó su más caluroso agradecimiento, entregaron a Painleve mensajes de leal adhesión y admiración.

En resumen; fué un desfile único de glorias internacionales.

EN EL PANTEON—

PARIS, 25 — Resultó en extremo impresionante la ceremonia realizada en el Panteón, conmemorando el centenario del nacimiento del ilustre sabio Berthelot, donde yacen sus restos y los de su esposa.

Asistieron al acto, además de los miembros de la familia, delegaciones de los cuerpos constituídos y centenares de sabios.

El discurso del canciller argentino doctor Gallardo fué breve y pronunciado con visible emoción, siendo favorablemente comentado por todos los asistentes, quienes felicitaron al diplomático argentino.

Tanto el canciller doctor Gallardo como el primer ministro Poincaré pronunciaron sus discursos no en la cripta sino en el estrado del centro del Panteón.

Todos los miembros del gobierno acompañaban a Poincaré y al doctor Gallardo quien se hallaba entre Doumer y el ministro de marina Leygues.

Después de la ceremonia los invitados partieron para asistir a un almuerzo en el Palacio de Versalles.

DISCURSO DE POINCARE—

PARIS, 25 — La celebración solemne en el Panteón, del centenario del ilustre padre de la química, Berthelot, se realizó hoy con la asistencia de un gran número de personalidades del gobierno, del cuerpo diplomático y de sabios de todas partes del mundo.

El presidente del consejo, Poincaré, en su discurso, hizo una exposición notable de los diversos descubrimientos de Berthelot que abrieron el camino al mejor conocimiento de la materia o iniciación de la creación sintética y económica de diversos importantes productos naturales que antes se suponía imposible fabricar química. Dijo después Poincaré, que la química de ayer era la diosa de la guerra, será mañana, si los hombres lo quieren, la diosa de la paz.

Agregó que durante varios años de guerra despiadada, la química tuvo que aplicarse al hallazgo y utilización de lúgubres inventos, sobre todo después del 23 de abril de 1915, cuando los primeros gases asfixiantes salieron desde las trincheras enemigas. Le pertenece ahora — dijo — la grata tarea de arrojar lejos de todos nosotros las imágenes fúnebres y substituir a aquella época triste el cuadro de una humanidad pacífica y laboriosa.

Luego agregó: "En la "Casa de la química", levantada en recuerdo de este centenario y que llevará en su frontispicio el nombre de Berthelot, los sabios de todos los países del mundo sin distinción, podrán venir y encontrarse, y aprenderán a conocerse mejor.

Allí será el hogar donde se elaborará la civilización futura o se aumentará por multiplicación de los productos químicos indispensables, la proeperidad general humana.

"La casa de la química" tendrá sus ventanas abiertas sobre el pueblo de la calle y no cerrará sus puertas ni a la miseria ni al dolor.

No será la residencia del silencio o del pensamiento solitario, nó, ella será el taller de la vida, de la acción y del progreso."

Este discurso fué largamente aclamado por todo el auditorio.

DISCURSO DEL Dr. GALLARDO

PARIS, 25 — En el discurso pronunciado hoy en el Panteón por el ministro de relaciones exteriores de la Argentina, doctor Angel Gallardo, con motivo del acto conmemorativo del primer centenario de Berthelot, hizo el elogio del sabio químico francés, diciendo: "Berthelot fué un sabio de primer orden poseedor de una gran cultura clásica; historiador, parlamentario, hombre de ciencia, político, educador, filósofo, diplomático.... la multiplicación de ellos. Pero Berthelot nos ha legado un magnífico ejemplo de desinterés, pues nunca quiso sacar patente de ninguno de sus descubrimientos con los cuales aumentó la riqueza del mundo.

Para Berthelot el objeto de la vida habría sido la apasionada persecución de la verdad".

RECORDANDO PENSAMIENTOS DEL SABIO

PARIS, 25 — En el castillo de Versalles tuvo lugar hoy un banquete ofrecido en honor de los delegados a los festejos por el centenario del químico francés Berthelot.

El ministro de instrucción, Herriot, al pronunciar un discurso, recordó las palabras de Berthelot: "La humanidad no puede vivir en el odio. El progreso es posible tan sólo contando con el concurso de los hombres y de las naciones", y terminó su discurso diciendo: "Los festejos que ahora realizamos, llevan a Berthelot una contestación solemne a lo que él anhelaba".

Trotzky y Zinoviev fueron expulsados del comité central del partido comunista

MOSCU, 25. — Informan que el comité central del partido comunista, en la sesión celebrada el domingo último, acordó por 225 votos contra 12 expulsar de dicho comité a los jefes de la oposición, Trotzky y Zinoviev.

La sesión dió lugar a escenas tumultuosas.

Trotzky y Zinoviev pasan, en consecuencia, a ser simples miembros del partido, pero se tiene entendido que también serán expulsados de éste.

MOSCU, 25. — En la reunión plenaria celebrada por el comité central ejecutivo y el comité central de fiscalización, se resolvió expulsar a Trotzky y Zinoviev del primer cuerpo citado.

Esta medida se tomó a causa de la acusación que a ambos se hizo de haber intentado destruir la Internacional comunista, de introducir en Rusia el sistema de los dos partidos y de atacar el reciente manifiesto del gobierno en términos inaceptables.

En vista de la decidida hostilidad de los dirigentes del Soviet a esos dos hombres, que en un tiempo ejercieron una influencia incontrastable en el gobierno, se cree que en la reunión general que celebrará el partido comunista en el mes de diciembre próximo, serán separados en forma absoluta de la agrupación.

Se estima, sin embargo, que no será fácil, a pesar de esa extrema medida, inhabilitar a esos dos políticos y en especial a Trotzky, para que continúen interviniendo en la cosa pública, porque la activa propaganda que han hecho y la inteligencia que demostraron durante el tiempo que desempeñaron las más altas posiciones en el Soviet, les han dado gran popularidad y aún gozan de la confianza de una parte considerable del pueblo ruso.

El asunto de la bandera sudafricana

Ha sido resuelto el conflicto

LONDRES, 25 — Un despacho procedente de Capetown anuncia que fué resuelta la controversia referente a la bandera nacional.

Los nacionalistas consiguieron que la Unión Jack sea el pabellón oficial en los edificios públicos y navíos.

LONDRES, 25 — Comunican de la ciudad del Cabo, que según informaciones de fuentes autorizadas, el gabinete de la Unión Sudafricana ha llegado a un compromiso sobre la cuestión de la bandera, pero sujeto a la aceptación de los grupos directivos de los partidos, los cuales deberán pronunciarse hoy.

LONDRES, 25 — Comunican de Ciudad de Cabo que en la reunión de los dirigentes de los partidos fué aceptado el compromiso sobre la bandera de la Unión Sudafricana, la cual ostentará como fondo tres franjas horizontales con los colores anaranjado, blanco y azul.

En Londres se procura resolver el problema del tráfico

LONDRES, 25 — La comisión del tráfico de esta capital ha presentado a la consideración del ministro de transportes, un gran proyecto relativo a la coordinación de los diferentes servicios de tracción de Londres.

El gabinete resolvió que el proyecto de referencia sea sometido a las autoridades competentes a fin de que estas den a conocer sus puntos de vista. En dicho proyecto se contempla la consolidación de los servicios de tranvías subterráneos, trenes, tranvías y ómnibus, que serán colocados bajo una administración única y bajo la fiscalización pública.

La comisión entiende que de ser aceptado dicho proyecto, los servicios de transportes mejorarán notablemente.

KOPPEN PROSIGUIO EL VUELO HACIA BAGDAD

LONDRES, 25 — Comunican de Bushire que el aviador holandés Koppen, que descendió esta mañana en Benderabbas, levantó vuelo con rumbo a Bagdad.

Fueron arrestados varios sospechosos en Leningrado

LONDRES, 25. — Un despacho de Riga, recibido a las 3.50, informa que fueron arrestados en Leningrado algunas personas que no pertenecen a la clase proletaria, por infundir sospechas de que pertenecen a una organización secreta que se propone cometer desmanes durante la celebración del décimo aniversario de la revolución.

Agrega el despacho que entre los detenidos había algunos que tenían explosivos en su poder.

Campaña contra el desarme en Inglaterra

Lloyd George pronunció un discurso

LONDRES, 25 — La campaña en favor del desarme se ha convertido en el grito de guerra del partido liberal.

En un discurso que pronunció el ex jefe del gabinete, Lloyd George, expresó que la Europa se halla perturbada por agitaciones muy peligrosas y que es urgentísimo proceder sin demora el desarme general.

JUICIOS DE LORD BRIDGEMAN

LONDRES, 25. — En el discurso pronunciado por el primer lord del almirantazgo, Bridgeman, sobre el desarme naval, el orador dijo que a pesar de todo no estaba descorazonado por el resultado obtenido en la conferencia tripartita del desarme en Ginebra, pues de cualquier manera ha sido allanado el camino para una futura conferencia naval, en el que confía que se llegará a un acuerdo.

Añadió lord Bridgeman que la política británica sobre desarme naval sería posiblemente aceptada en los términos propuestos.

Se han registrado fuertes temblores de tierra

LONDRES, 25. — En el observatorio de Kew se ha registrado un temblor de cuatro horas de duración.

SEATTLE, 25 — En la casa norte del Pacífico se han sentido fuertes temblores. Especialmente en Alaska, el fenómeno adquirió mayor intensidad.

Estuvieron a punto de incendiarse los hangares del aeropuerto de Ciampino

ROMA, 25. — El aeropuerto de Ciampino, cercano a esta ciudad, ha estado a punto de ser teatro de un gran desastre, el cual solamente pudo ser evitado mediante arduos esfuerzos realizados por los oficiales y personal del campo de aviación.

Un incendio originado en los almacenes que rodean el campo de aviación hizo temer que el fuego se propagara a los hangares, donde se encontraban dos gigantescos dirigibles, llenos de hidrógeno, que de incendiarse hubieran provocado una catástrofe de magnitud inconcebible.

Gracias a los esfuerzos realizados por el personal del aeródromo, se pudo impedir la propagación del fuego.

El contrabando de alcohol

WASHINGTON, 25. — Se ha dispuesto que algunos guardacostas salgan inmediatamente para hundir a una gran cantidad de recipientes con alcohol que se hallan flotando en la costa del Atlántico.

Se cree que con los recientes temporales deben haberse perdido algunos barcos dedicados al contrabando y se atribuye a esa circunstancia la presencia en la superficie del mar de los envases que contienen a ese alcohol.

TIENDE A COMPLICARSE LA CUESTION DINASTICA EN RUMANIA

El gobierno ha hecho advertencias amenazadoras a los partidarios del ex heredero

Se pedirá al parlamento acate la ley que destronó al príncipe Carol

BUCAREST, 25. — Un comunicado del consejo de ministros desautoriza todo movimiento en favor del regreso del príncipe Carol a Rumania.

Expresa que el príncipe Carol pidió solamente a los jefes de los partidos políticos y al propio Bratiano, que se pronunciaran sobre la eventualidad de su acceso al trono.

Añade el comunicado que el ex subsecretario de estado, Manojlescu, agente de Carol, que transmitió una carta del príncipe, fué detenido.

LA DETENCION DE MANOJLESKU—

VIENA, 25 — Despachos procedentes de Bucarest confirman que el ex subsecretario de estado, Manojlesku, ha sido arrestado al cruzar la frontera, yendo en viaje desde París. Se sabe que llevaba cuatro cartas firmadas por el príncipe Carol, las cuales fueron confiscadas.

Esas epístolas estaban dirigidas a Mario Averescu y Jorge Anc, el jefe del ejército.

Dichas cartas fueron telegrafiadas en código desde la frontera y su contenido causó la reunión del gabinete en la casa particular de Bratiano.

Noticias sin confirmación manifiestan que el gobierno ha amenazado a los diarios, advirtiendo que cualquier noticia que dieran respecto de tales cartas, causaría la confiscación inmediata.

La policía ha arrestado a Nicolás Cocea, editor del diario que fué fundado por Manojlesku. El diario "Adverul" dice que el gobierno, en la próxima reunión del parlamento, que tendrá efecto el jueves, pedirá a todos los diputados que declaren su acatamiento a la ley que ordena el destronamiento de Carol.

Manojlesku ha sido llevado a la prisión militar de Jolava, dónde se lo juzgará por un tribunal, a causa de que aun está en fuerza la ley de estado de sitio en toda Rumania.

SE PREPARA UNA DEMOSTRACION DE LEALTAD AL REY Y AL GOBIERNO—

BUSCAREST, 25 — Se asegura que el gobierno ejerce una absoluta fiscalización sobre la situación.

Con motivo del cumpleaños del rey Miguel, el próximo martes, el gobierno preparará una demostración popular de lealtad al rey y al gobierno.

Dos veces se reunió hoy el gabinete y se resolvió tomar las debidas precauciones para evitar todo movimiento que trate de alterar la actual situación del trono. Se advierte a los leaders de la oposición que todo movimiento en dicho sentido será severamente castigado.

DISCORDIAS DE FAMILIA—

BERLIN, 25 — Hoy partirá para Florencia la princesa Helena de Rumania, acompañada por su hermano el príncipe Jorge, con el fin de hacer una nueva tentativa para ponerse en comunicación con el príncipe Carlos.

Esta información ha sido trasmitida de Bucarest a esta capital y está de acuerdo con lo que se ha dicho, respecto a los esfuerzos que se hacen para obtener que el príncipe se reconcilie con su esposa.

VIENA, 25 — Informaciones no confirmadas, recibidas de Bucarest, dicen que la princesa Elena, madre del rey Miguel, acompañada de su hermano, el ex rey Jorge de Grecia, partió de Bucarest para Florencia, donde permanecerá una larga temporada.

Según dichas informaciones, una de las razones de este viaje sería que el primer ministro Bratiano habría persuadido a la princesa Elena para dejar al rey Miguel al cuidado de su abuela, la reina María.

PRECAUCIONES MILITARES

BERLIN, 25 — Las informaciones recibidas de Bucarest, manifiestan que el jefe del gabinete de Rumania, Bratiano, ha establecido en el país un régimen estrictamente militar.

Se debería esta actitud al temor de que se perturbe el orden público, debido a las maquinaciones de los que pretenden efectuar cambios en la sucesión del trono, alterando la actual situación constitucional de la nación.

VIENA, 25 — Despachos procedentes de Bucarest comunican que han sido considerablemente reforzados los destacamentos militares que prestan guardia en los edificios del gobierno.

HABRIASE PROHIBIDO LA CONVENCION DE LOS CAMPESINOS

BELGRADO, 25 — Noticias no confirmadas procedentes de Bucarest dicen que el gobierno habría prohibido la próxima celebración de la convención del partido de los campesinos, la cual está convocada para fines de semana en Albajulia.

SE HA DECRETADO LA LEY MARCIAL

VIENA, 25 — Informan de Bucarest que ha sido decretada la ley marcial en toda Rumania, con motivo de haberse descubierto un complot, cuyos autores se proponían hacer regresar al ex heredero príncipe Carol, quien actualmente reside en París.

ULTIMA HORA

Se agrava la situación

LONDRES, 26 — En su edición de hoy miércoles, "The Daily Express" publica una información de su corresponsal en Viena anunciando que el gobierno rumano ha hecho ocupar militarmente todos los edificios públicos, habiendo declarado que toda agitación eventual será seguida por la proclamación del estado de sitio.

El mismo diario asegura que varias personalidades políticas rumanas se han refugiado en territorio búlgaro.

LONDRES, 26 — Noticias de última hora recibidas de Belgrado, anuncian que las autoridades rumanas han cortado las comunicaciones telegráficas y telefónicas con el extranjero.

Hundimiento del "Principessa Mafalda"

RIO DE JANEIRO, 26. — Un radiotelegrama recibido por el telégrafo nacional anuncia que el vapor "Principessa Mafalda", se hundió a lo largo de Bahía.

Según la misma información, el "Principessa Mafalda" llevaba 1.500 pasajeros, de los cuales más de cuatrocientos han sido recogidos por cuatro vapores que acudieron a su socorro.

España

REFORMAS EDILICIAS SE EFECTUARAN EN VALENCIA

VALENCIA, 25 — El ayuntamiento de esta ciudad ha aprobado un grandioso plan de reformas edilicias, a cuyo efecto acaba de contratar un empréstito de cien millones de pesetas.

Obtuvo éxito un concierto de música brasileña

PARIS, 25 — La orquesta Colonne y un núcleo de celebrados artistas, dieron un concierto de música del folklore brasileño del compositor Villalobos, obteniendo un señalado éxito.

Alemania

CONTRA EL ENCARECIMIENTO DE LA VIDA

BERLIN, 25. — Los representantes de los sindicatos de obreros, de empleados y de funcionarios reclamaron del gobierno medidas enérgicas contra el creciente encarecimiento de la vida.

El nuevo embajador estadounidense en Méjico

Comentarios periodísticos

NUEVA YORK, 25 — Los comentarios de la prensa de Méjico aplauden la llegada del nuevo embajador de los Estados Unidos, Dwigth W. Morrow, y prevén, además, una nueva era de paz en las relaciones diplomáticas entre Méjico y Estados Unidos.

En el cantón Ticino amenaza un desprendimiento de tierra

GINEBRA, 25. — Se anuncia que las autoridades han ordenado la inmediata evacuación de una parte de la ribera del Ródano, cerca de Bellinzona, en el cantón del Ticino, con motivo de que se viene acentuando el desprendimiento de tierra iniciado en 1888 y que ofrece un serio peligro para las poblaciones costeras.

EL PRESUPUESTO FRANCES PARA 1928

Se proyectan recursos por 42.675.283.712 francos y gastos por 42.160.763.350

PARIS, 25. — El informe presentado por el relator de la comisión de hacienda de la cámara, diputado Chappedelaine, respecto al presupuesto de 1928, pone de relieve el esfuerzo fiscal pedido a los contribuyentes franceses, o sea 2.000.000.000 de francos para permitir el equilibrio del presupuesto. La confianza tradicirida, sigue diciendo el informe, permitió la consolidación de una parte importante de la deuda a corto plazo, y de la deuda flotante. Las ganancias realizadas por el ahorro francés se pueden apreciar en 50 mil millones.

El miembro informante de la comisión de hacienda encara la disminución de las cargas de la deuda y comprueba que el balance exterior es favorable, pues la deuda francesa, con respecto a la extranjera, fué disminuída en más de 21.000.000 de francos. Las recaudaciones de lo establecido por el plan Dumes serán suficientes para hacer frente a los gastos que demanden las indemnizaciones por perjuicios de guerra, los vencimientos de la deuda comercial exterior y hasta las entregas provisorias sobre las deudas políticas exteriores.

Termina su informe insistiendo en la necesidad de asegurar para Francia la estabilización fiscal monetaria estableciendo las entradas del presupuesto en 42.675.283.712 francos y los gastos en 42.160.763.350 francos, o sea un superávit de entradas de 514.520.362 francos.

Compañía búlgara de transportes aéreos

SOFIA, 25. — La primera compañía de navegación aérea búlgara inauguró hoy el servicio a Varna.

Cuatro hidroaviones británicos llegan a Brindis

LONDRES, 25. — Telegrafían de Brindisi que los cuatro hidroaviones británicos que realizan el viaje a las Indias y Australia, han llegado a esta ciudad, procedentes de Nápoles.

LA AVIADORA RUTH ELDER LLEGO A LISBOA

Fué objeto de una entusiasta recepción

LISBOA, 25. — Cuando el paquete "Lima", que conducía a bordo a la aviadora norteamericana Ruth Elder y a su compañero de vuelo Halderman, fué avistado, varias canoas salieron a su encuentro conduciendo al ministro de los Estados Unidos, Fred Morris Dearing, al personal de la legación, a los oficiales aviadores portugueses Sarmento Beires, Correia y Duarte y a numerosos periodistas.

Todos subieron a bordo, felicitando calurosamente a la señorita Ruth Elder y a su compañero Halderman, quienes se hallaban muy emocionados por la demostración de que eran objeto.

Una enorme muchedumbre que se había aglomerado en el muelle hizo una gran ovación a los aviadores.

Después de desembarcar, fueron recibidos por el presidente de la república, general Carmona.

Durante su estada en esta capital serán huéspedes del ministro de los Estados Unidos, habiéndose organizado varias recepciones en su honor.

Entrevistada por un representante de la agencia Havas, Ruth Elder expresó su pesar por el poco éxito de su vuelo directo de Nueva York a París.

Los aviadores piensan partir de Lisboa probablemente el jueves a bordo de un avión francés directamente a París.

Las bandas de comitadjis búlgaros amenazan la paz en los Balcanes

Continúan atacando las aldeas yugoeslavas de la frontera

BELGRADO, 25. — Noticias publicadas por el diario "Politika", procedentes de la Macedonia occidental, dicen que reina gran actividad entre las bandas albanesas a lo largo de la frontera greco-yugoeslava.

Dichas bandas, según las informaciones, estarían dirigidas por jefes búlgaros.

BELGRADO, 25 — En su número de hoy, el diario "Politica", de esta ciudad, búlgaros cruzó la frontera de Yugoeslavia y atacó la localidad de Grodsko, de donde se retiró al tener noticia de que se aproximaban fuerzas de policía y de guardafronteras.

ATENAS, 25 — Según las informaciones recibidas en esta capital los comitadjis búlgaros continúan atacando las aldeas yugoeslavas situadas cerca de la frontera.

Igualmente informan que dos comitadjis fueron recientemente ejecutados cerca de Patritch, por haberse negado a cumplir órdenes del comité central.

El jefe de las tropas federales adoptará medidas enérgicas contra los rebeldes mejicanos

MEJICO, 25 — Según despachos recibidos del general Escobar, las tropas federales están haciendo gran presión sobre las del general Gómez en la región del volcán Orizaba.

El domingo se produjo entre ellas un encuentro, durante el cual murieron 75 rebeldes y 100 resultaron heridos. Estos fueron atacados por las tropas federales, en circunstancias en que se hallaban atrincherados en Laporla.

Añade el general Escobar que hoy dará orden de que todos los rebeldes deben ser muertos o apresados y que tomará otras medidas enérgicas para sofocar sin demora el movimiento revolucionario.

A su juicio, la próxima batalla que se libre será la última.

MEJICO, 25 — En un comunicado dado a la publicidad por el gobierno sobre la marcha de las operaciones contra los rebeldes mandados por el general Gómez, se anuncia que el secretario privado de dicho general, Luis Higgins, se rindió el lunes en el Estado de Veracruz a las fuerzas federales.

Higgins se encuentra en camino para la ciudad de Méjico donde deberá ser juzgado.

MEJICO, 25 — El gobierno ha dado a la publicidad un comunicado anunciando haberse producido una batalla entre las fuerzas federales y las rebeldes. El encuentro tuvo efecto el domingo en un punto de Orizaba, pero se carece de detalles respecto al mismo.

Sin embargo, se tiene entendido que la batalla ha sido de importancia.

A USTED LE INTERESA SABER

QUE USANDO LOS NUEVOS MODELOS DE CUELLOS QUE NO SE ARRUGAN Y MUY FACILES DE LAVAR Y PLANCHAR DE LA

Marca TRES V.V.V. INDUSTRIA ARGENTINA DE ORTEGA

CALIDAD-ELEGANCIA-COMODIDAD-ECONOMIA

EXIJALOS EN TODA CAMISERIA

NOTICIAS DEL CONCEJO DELIBERANTE

Comisión de hacienda — En su última reunión despachó favorablemente el proyecto del grupo socialista disponiendo la formación de sitios adecuados para juegos infantiles en los terrenos municipales situados con frente a las calles San Juan, Oruro y Humberto I., para lo cual se invertirán 10.000 pesos. Igualmente aprobó la imputación de la suma de pesos 5.660,30, importe de conexiones de cloacas y agua a los mingitorios subterráneos construidos en Garay y E. Ríos y en el Parque Los Andes. Y votó la suma de pesos 418, importe de haberes del obrero Manuel García.

Luego entró a considerar el asunto referente a suspensión de multas provenientes de cuentas por pavimentación y compra de materiales y útiles para el preventorio Rocca, quedando por producir despachos el lunes próximo.

Comisión de presupuesto — Ha sido citada para el lunes próximo, a las 21 horas, a objeto de seguir tratando el presupuesto confeccionado por el D. E., y la parte referente al salario mínimo, que se proyecta aumentar. Asistirá el secretario de hacienda de la municipalidad, quien llevará todos los informes requeridos por la comisión, informes que se relacionan con el salario mínimo.

Edificio del concejo — Hoy la empresa constructora del edificio para el concejo deliberante, que se levantará en Perú y Victoria, iniciará las obras para la colocación del hormigón.

Comisión de interpretación — Se reunirá hoy, a las 17,30, para tratar en primer término la situación planteada por Ghioldi.

Denuncia una irregularidad y solicita se remitan los antecedentes a la justicia — En la sesión de ayer del concejo se dió entrada a esta nota:

Rafael Gentile Leonardis, matícula individual número 81.241, división primera, distrito militar número 1, clase 1890, domiciliado en la calle Majnú 62, piso 1o., al señor presidente expone:

Que de acuerdo con el artículo 28 de la ley de contabilidad número 428, del 12 de octubre de 1870, solicité a nombre de mis mandantes los certificados de crédito correspondientes y no obstante los continuos y reiterados pedidos no he podido obtener dichos documentos hasta hoy.

El artículo 28 de la ley citada es terminante al respecto y no deja lugar a dudas el derecho que les asiste a mis mandantes.

Art. 28. — "Cuando por falta de fondos u otra causa no pudiese pagarse un libramiento u orden de pago, el tenedor tiene derecho de exigir y se le dará, una declaración o certificación del motivo, para que haga el uso que le convenga".

La demora e inconvenientes para no otorgar dichos certificados hace que los empleados del D. E. sean responsables de sus actos y caen bajo la sanción del artículo 29 de la ley citada.

Art. 29. — "El funcionario que rehusare o retardare indebidamente o no diere certificación, es responsable de los daños y perjuicios que ocasionase al interesado, e incurre además en la suspensión o destitución de su empleo, según la gravedad del caso; sin perjuicio de la acción criminal que contra él hubiere, conforme a las leyes por falta de cumplimiento de las órdenes de sus superiores".

Me informan que dichos documentos no se otorgan por orden expresa del contador general y como esa resolución es ilegal, vengo a solicitar una vez comprobado todo lo expuesto se remitan los antecedentes al señor juez de instrucción en turno de acuerdo con el artículo 249 del Código penal que dice:

Art. 249. — "Será reprimido con multa de cien a mil pesos e inhabilitación especial de un mes a un año, el funcionario público que ilegalmente omitiese, rehusare hacer o retardare algún acto de su oficio".

Fundo esta denuncia en los artículos 70, 71, 72 y 73, capítulo IX, ley 1260 y por no haber tomado el D. E. medida alguna en el expediente (denuncia) parte final que tramitó por nota 6074, presentado el 5 de marzo de 1927.

Por las razones de hecho y de derecho solicito del H. concejo resuelva de conformidad por ser de ley.

Saluda al señor presidente con la mayor consideración. — Es copia fiel. — **R. Gentile Leonardi.**

Otro sí digo: — Los expedientes donde se han solicitado los certificados de referencia cuya personería tengo acreditada llevan los números 96.593-C (ampliación) y 104.614-K, año 1926, de la mesa de entradas de hacienda de la municipalidad de la capital.

Nombramientos en Navegación y Puertos

El poder ejecutivo ha nombrado en la Dirección de navegación y puertos, jefe de secretaría, archivo y mesa de entradas, en reemplazo del ingeniero Carlos Guilera, a quién se le dá otro destino, al actual jefe inspector de estudios y obras, ingeniero Ricardo Burgos (hijo); y ha trasladado al actual jefe de la sección Estudios y proyectos de la Dirección general de ferrocarriles, ingeniero Aníbal Cisneros, para prestar servicios como jefe de sección en la dirección citada en primer término, designando en su reemplazo al ingeniero Carlos Guilera.

TRIBUNALES

LA PRISION PREVENTIVA CONTRA UNOS USUREROS

No corresponde, pues, el delito cometido por ellos se reprime con multa

Instalados con un escritorio en la calle Bolívar 218, Juan Francisco Iturt, Antonio Mazzaferro, Nicolás Federico Espinosa y Carlos M. Gari se dedicaban a operaciones de préstamos usurarios, para cuya garantía solicitaban de los clientes que suscribieran cheques con la fecha en blanco.

Por no haber cumplido con la obligación uno de los tantos deudores, fué denunciado ante el juzgado del doctor Rodríguez Ocampo, secretaría Frías Padilla, por la comisión del delito de estafa, pues al pretender hacer efectivo un cheque firmado por el mismo, se comprobó que no tenía cuenta en el banco contra el cual había sido girado.

En la declaración indagatoria el acusado expresó que el cheque referido había sido firmado por él a instancias del denunciante y como garantía de un préstamo, a pesar de haberle manifestado que no tenía cuenta en ningún establecimiento bancario, Gari, que es empleado del escritorio, le dió una libreta de cheques.

Las declaraciones hechas por el acusado, como asimismo las de otras personas que realizaron operaciones con los prestamistas, determinaron el allanamiento del local ocupado por éstos, a lo que procedió el juez instructor, en cuya requisa se logró secuestrar una gran cantidad de cheques firmados por distintas personas que carecían con la fecha en blanco y varias libretas de otras tantas instituciones bancarias.

Posteriormente el juez ordenó la prisión preventiva de los prestamistas por haber caído bajo la sanción del art. 175, inciso 4, del código penal, por la aceptación de cheques con la fecha en blanco o postdatados, y también por extorsión.

Esta resolución fué apelada para ante la cámara de lo criminal, quien consideró que la prisión preventiva no corresponde en el caso ocurrente, pues los hechos imputados a los procesados caen bajo la sanción del art. 175, inciso 4 del código penal, que les impone únicamente multa, y no en el 168 ó 169 del mismo código, que se refieren a delitos cuyo objetivo es el ataque a la propiedad, hecho ajeno al propósito de los procesados, los cuales no falseaban la verdad al denunciar la existencia de cheques expedidos sin provisión de fondos a pesar de emplear un medio coercitivo que la ley tiende precisamente a evitar y reprimir con la disposición del art. 175 mencionado.

Finalmente, declara el tribunal que no procede decretarse la prisión preventiva, en virtud de que el delito no está reprimido con pena corporal.

PARTIDO SOCIALISTA

Conferencias organizadas por los Centros y Juventudes

MAÑANA JUEVES

Sección 9a. — En su local Sadi Carnot 43, a las 21 horas. Orador: concejal Alejandro Castiñeiras. Tema: "El militarismo".

Juventud Socialista "Luz y Vida" — En **Triunvirato y Canning**, a las 21 horas. Oradores: Oscar E. Arés y Ernesto J. Vasini. Tema: "Las maniobras militares en Mendoza".

Juventud Socialista "Eugenio Albani" — En **Congreso y 11 de Septiembre**, a las 20,30 horas. Oradores: Pedro G. Porcel y E. Silva Garaventa. Tema: "Las maniobras militares en Mendoza".

DOMINGO 30

Sección 5a. — En **Avenida Campana y Varela**, a las 16,30 horas. Orador: diputado Jacinto Oddone. Tema: "Acción Socialista".

CAPITAL

FEDERACION SOCIALISTA

REUNION DE SECRETARIOS DE CENTROS, AGRUPACIONES DE OFICIO Y JUVENTUDES SOCIALISTAS

Se invita a los secretarios generales, tesoreros, y secretarios de CC. EE. de los Centros, Agrupaciones de oficio y Juventudes Socialistas, a las reuniones convocadas por la J. E. en el local de la misma, en los días que a continuación se detallan:

Hoy miércoles, Centros seccionales.
Mañana jueves, Agrupaciones de oficio.
Viernes 28, Juventudes Socialistas.

Las reuniones comenzarán a las 21 horas en punto. Se recomienda puntual asistencia.

Asambleas y reuniones

Sección 3a. — Montes de Oca 1683. Hoy miércoles, a las 20, asamblea extraordinaria. O. del D.: Elección de candidatos a miembros del Comité Ejecutivo y de la Comisión de Prensa, así como de candidatos a presidente y vice de la república.

Sección 7a. (Caballito Norte). — Neuquén 918. Asamblea mañana jueves, a las 20,30. O. del D.: A. B. C., movimiento de afiliados, informe del delegado, varios.

Luego se pasará a asamblea extraordinaria para proceder a la elección de candidatos a miembros del C. E., de la C. de P. y a presidente y vice de la república.

Sección 7a. — Río de Janeiro 730. Asamblea extraordinaria hoy miércoles, a las 20,30. O. del D.: Elección de candidatos a miembros del C. E., de la C. de P. y a presidente y vice de la nación.

A continuación se pasará a asamblea ordinaria. O. del D.: A. B., movimiento de socios, C., varios.

Sección 10a. — Asamblea mañana jueves, a las 20,30, en el local de la Casa del Pueblo (sede de las agrupaciones). O. del D.: A. B. C., solicitudes de afiliación, elección de candidatos a miembros del C. Ejecutivo, C. de Prensa y a presidente y vice de la nación.

Sección 14a.—Asamblea mañana jueves, a las 21, en el nuevo local, **Cangallo 1020.** Orden del día: A. B. C., elección de candidatos a miembros del C. E., C. de P. y a presidente y vice de la república, difusión de LA VANGUARDIA (con la presencia de un miembro del comité pro LA VANGUARDIA), varios.

Sección 15a. (Villa Devoto). — Desaguadero y Navarro. Asamblea hoy miércoles, a las 20. O. del D.: A. B. C., movimiento de afiliados, elección del C. E., de la C. de P. y candidatos a presidente y vice de la república, informe del delegado al XIX congreso del Partido, propaganda, varios.

Nota. — Después de una hora de espera se sesionará con cualquier número, como en segunda convocatoria.

Sección 16a. (Belgrano). — Monroe 2632. Asamblea extraordinaria hoy miércoles, a las 21. O. del D.: Elección de candidatos a miembros del C. E., C. de Prensa y a presidente y vice de la república.

Sección 18a. — Costa Rica 4194. La C. A. se reúne hoy miércoles, a las 20,30. Se encarece a sus miembros puntual asistencia.

—La C. A. de la biblioteca "La Lucha" se reunirá media hora después. Se invita a incorporarse a la misma al compañero últimamente electo.

Sección 20a. — Uruguay 1057. Asamblea extraordinaria mañana jueves, a las 20,30. O. del D.: Informe del delegado al XIX congreso nacional del Partido, elección de candidatos a miembros del C. E., C. de P. y a presidente y vice de la república.

Una hora después de la citación, se sesionará como en segunda convocatoria.

AGRUPACIONES GREMIALES SOCIALISTAS — Industria del Vestido. Casa del Pueblo. Asamblea extraordinaria mañana jueves, a las 20,30. O. del D.: Elección de candidatos a miembros del C. E., C. de P. y a presidente y vice de la república.

A continuación se pasará a asamblea ordinaria. Orden del día: A. B. C., movimiento de afiliados, asuntos gremiales, reintegración de la C. A., campaña electoral.

Por ser segunda convocatoria se sesionará con cualquier número que concurra.

Gastronómica — Casa del Pueblo. Asamblea hoy miércoles, a las 21,30. O. del D.: A. B. C., movimiento de afiliados, informe del delegado al XIX congreso, elección de candidatos a miembros del C. E., C. de P. y a presidente y vice de la república, asuntos gremiales, varios.

De acuerdo con la carta orgánica, una hora después de la convocatoria se sesionará con el número de socios que haya concurrido.

Confederación Socialista Deportiva

CONSEJO DIRECTIVO

Se reúne hoy miércoles, a las 20,30.

Se recomienda a sus componentes puntual asistencia.

ASAMBLEAS Y REUNIONES

J. S. "Eugenio Albani". — Asamblea el sábado 29, a las 20 (continuación de la anterior). O. del D.: Informe de los delegados al congreso de la C. S. D., estatutos.

BUENOS AIRES

FEDERACION SOCIALISTA

JUNTA EJECUTIVA

Se reúne hoy miércoles, a las 20,30, en el local de costumbre, para tratar los asuntos consignados en el orden del día distribuído por circular.

DESIGNACION DE ORADORES

La J. E. de la Federación Socialista Bonaerense ha designado a los siguientes oradores para dar conferencias en los puntos que se indican:

MAÑANA JUEVES

En **Barrio Piñeyro.** — Juan Antonio Solari y concejal Manuel Palacín.
En **Villa Dominico.** — Marcelino Buyán.
En **Morón.** — Diputado José Costanza.

VIERNES 28

En **Mar del Plata.** — Senador nacional Mario Bravo y diputado provincial Rogelio L. Ameri.

SABADO 29

En **Dolores.** — Diputado Rogelio L. Ameri.
En **San Nicolás.** — Diputado José Costanza.
En **Mercedes.** — Diputado Humberto Barraza.
En **Balcarce.** — Diputado José M. Lemos.
En **Juárez** — Diputado Agustín de Arrieta.

DOMINGO 30

En **Avellaneda.** — Concejal Alberto Irisarri.
En **Lanús.** — Adolfo Arnoldi.
En **Villa Porvenir.** — Guillermo Korn.
En **Remedios de Escalada** — Miguel Novas y Ramón Mayo.
En **Colón** — Antonio Borrás y José J. Navarro.
En **San Fernando** — Juan Antonio Solari.
En **Luján** — Domingo Marino.
En **Rojo** (por la mañana) — Diputado José Costanza.
En **Ramallo** (por la tarde) — Diputado José Costanza.
En **Chacabuco** — Diputado Humberto Barraza.
En **Balcarce** — Diputado José M. Lemos.
En **Banfield** (por la mañana) — Diputado J. Della Latta.
En **Lomas** (por la tarde) — Diputado J. Della Latta.
En **Alem** — Arturo M. Esquiróz.

MARTES 1o. DE NOVIEMBRE

En **Vedia** — Arturo M. Esquiróz.

CORONEL DORREGO

En Coronel Dorrego se realizará una asamblea de afiliados el viernes 28. Asistirá el delegado de la Junta, diputado Agustín de Arrieta.

Campaña electoral municipal

ACTOS DE PROPAGANDA

HOY MIERCOLES

En **Junín.** Calles Ameghino y Montevideo, a las 17,30. Oradores: Santiago Parodi y Arturo M. Esquiróz.

MAÑANA JUEVES

En **Villa Dominico** — Calles Tuyú y Belgrano, a las 20 horas. Oradores: ciudadano Rafael Rouco y concejal José Palmeiro. (Acto organizado por el C. E. de Avellaneda).

Asambleas y reuniones

Villa Modelo (Avellaneda). — V. Sarsfield 1565. Asamblea hoy miércoles, a las 20. O. del D.: A. B. C., elección de posibles candidatos a presidente y vice de la república, proposición de candidatos para el C. E. y la C. de P., morosos y asuntos varios.

—Se desea saber el domicilio de José Pérez Méndez.

Comité electoral de Avellaneda — Los miembros de este organismo están citados para hoy miércoles, a las 21, para proceder, en sesión pública, al escrutinio del voto general realizado para la elección de candidatos a concejales. A este acto se invita especialmente a los secretarios de los centros y a los afiliados. La reunión se celebrará en el local del Centro Socialista de Barrio Piñeiro, Coronel García 156.

—Listas de suscripción. Se encarece a los afiliados que no hayan devuelto la lista de suscripción pro campaña electoral, lo hagan a la mayor brevedad.

Adrogué—Asamblea mañana jueves, a las 20,30. O. del D.: A. B. C., mov. de afiliados, informe del delegado al XIX congreso, elección de candidatos a miembros del C. C. y C. de P., venta de la casilla, informe del concejal, elecciones comunales, plataforma y candidatos.

Tandil. — Asamblea hoy miércoles, a las 21. O. del D.: Proposición de candidatos a miembros del C. E. y C. de P., ídem a presidente y vice de la república.

Patagones. — Asamblea hoy miércoles, a las 20,30. O. del D.: A. B. C., nombramiento de la C. impuesto a la renta, elección de candidatos a presidente y vice de la república y a miembros de la C. de P. y del C. E., varios.

Ruégase puntual asistencia.

Chivilcoy. — Asamblea el viernes 28, a las 20,45. O. del D.: A. C., elección de candidatos a miembros del C. E. y de la C. de P., plataforma electoral, designación de candidatos a concejales y consejeros escolares, varios.

Wilde (Avellaneda) — Asamblea el viernes 28, a las 21, en el local del Centro, Lartigau esquina Morón. O. del D.: A. C., elección de candidatos a miembros del C. E. y C. de P., ídem a presidente y vice de la república, informe del delegado al congreso del Partido.

Carhué — Asamblea extraordinaria mañana jueves, a las 20,30. O. del D.: elección de posibles candidatos a presidente y vice de la república, ídem a miembros del C. E. y C. de P., informe del delegado al congreso del Partido, plataforma electoral municipal, designación de candidatos a concejales y consejeros escolares.

Una hora después de la expresada, se sesionará como en segunda convocatoria.

Bernal — Asamblea mañana jueves, a las 20,30. O. del D.: A. B. C., movimiento de afiliados, elección de posibles candidatos a presidente y vice de la república, ídem a miembros del C. E. y C. de P., informe del delegado al XIX congreso, elecciones municipales, varios.

De acuerdo con la carta orgánica se sesionará con cualquier número de presentes una hora después de la de convocatoria. La secretaría ruega puntual asistencia.

Próximo festiva en Ramos Mejía

Ramos Mejía — Organizado por el Centro Socialista local, el sábado 12 de noviembre próximo, a las 20,45 horas, se realizará una velada artística, conferencia y baile familiar, cuyo beneficio será destinado a engrosar los fondos pro casa propia del Centro y de la biblioteca "Florentino Ameghino".

El acto se llevará a cabo en el teatro Victoria, de la localidad, habiéndose confeccionado al efecto un variado programa en el que, entre otros, figuran números de canto, música, recitación y humorísticos.

La conferencia estará a cargo del diputado nacional doctor Enrique Dickmann.

SANTA FE

Asambleas y reuniones

Santa Fe. — Asamblea hoy miércoles, a las 20, en el local Rivadavia 81 (S). O. del D.: A. B. C., movimiento de afiliados, nombramiento de corresponsal de LA VANGUARDIA, informe del delegado al XIX congreso del Partido, elección de miembros del C. E., de la C. de P. y candidatos a presidente y vice de la república, asuntos varios.

Rosario (Secciones 6a. y 7a.) — Asamblea hoy miércoles, a las 20,30. O. del D.: A. B. C., informe del delegado, elección de posibles candidatos a miembros del C. E., de la C. de P. y a presidente y vice de la república, varios.

Se ruega puntual asistencia. Luego de una hora de espera se sesionará como en segunda convocatoria.

Instrucción pública y popular

CONFERENCIAS

Los Amigos de la Ciudad — Con el patrocinio de Los Amigos de la Ciudad, el presidente de la comisión nacional de bellas artes, arquitecto Martín Noel, dará mañana jueves, a las 18, una conferencia en el local Florida 940, disertando sobre "Evolución y carácter de la ciudad: la ciudad antigua, la ciudad moderna y la ciudad futura".

Instituto cultural Joaquín V. González — Con el patrocinio de esta entidad, el profesor Eleazar Roldán Sánchez disertará el 29 del corriente en la escuela normal Estanislao S. Zeballos, sobre "Metodología aplicada".

Tuberculosis — En el local de la Asociación mutualista del socorro, Santa Fe 1125, se efectuará hoy, a las 22, la primera conferencia que sobre temas de carácter científico dará semanalmente el doctor Julio Hugo D'Amato.

Disertará sobre la tuberculosis y la manera de evitarla y curarla.

Todas las conferencias serán ilustradas con proyecciones luminosas y cintas cinematográficas especialmente tomadas por el instituto de higiene de la Facultad de medicina.

ENSEÑANZA SECUNDARIA

PERMISOS PARA RENDIR EXAMENES

Escuela normal Estanislao S. Zeballos—Hasta el 31 del corriente se recibirán las solicitudes para exámenes previos del curso normal de la escuela de aplicación.

Escuela superior comercial de mujeres — Hasta el 30 del actual, de 9 a 11, se recibirán las solicitudes de las alumnas previas con una o dos materias, y también de las de quinto año que deban hasta cinco materias para completar.

Escuela normal No. 8 — Las alumnas que presentaron solicitudes de examen previo deberán entregar mañana jueves un papel sellado de 3 pesos a la secretaría, con el objeto de extender el permiso correspondiente.

BICENTENARIO DE LA UNIVERSIDAD DE LA HABANA

Invitación a las universidades argentinas —El encargado de negocios de Cuba, doctor Oscar de Castro y Bachiller, se ha dirigido al ministro de relaciones exteriores acompañando, por encargo de su gobierno, la invitación que formula la Universidad de La Habana a las universidades argentinas de Buenos Aires, La Plata, del Litoral, Córdoba y Tucumán para que éstas concurran por medio de delegados a las fiestas que celebrarán en enero de 1928 conmemorando el bicentenario de su fundación.

UNIVERSITARIAS

FACULTAD DE FILOSOFIA Y LETRAS

Transmisión del decanato — Hoy, a las 18, tendrá efecto en el aula magna de la Facultad de filosofía y letras la ceremonia de la transmisión del decanato, a la cual han sido invitados el rector y las altas autoridades de la Universidad, profesores y alumnos.

Harán uso de la palabra el decano saliente, doctor Alberini, y el entrante, doctor Ravignani.

FACULTAD DE DERECHO Y CIENCIAS SOCIALES

Conferencia — Sobre "La superposición de impuestos en la República Argentina" disertará el doctor Enrique Ruiz Guiñazú en la Facultad de derecho el lunes próximo, a las 18.

FACULTAD DE CIENCIAS MEDICAS

Exámenes — Han sido citadas las siguientes comisiones examinadoras: microbiología (doctorado en bioquímica y farmacia), para mañana jueves, a las 17 horas; clínica génitourinaria, para el viernes 28, a las 9 horas, y toxicología y medicina legal, para el viernes 28, a las 18.

Trabajos prácticos — Todos los alumnos inscriptos en el curso libre completo de clínica médica que dicta el profesor doctor Francisco C. Arrillaga, y que no hayan completado sus trabajos prácticos, deberán hacerlo los días 26, 27 y 28 del corriente, a las 10 horas, en el hospital Alvarez.

EL TIEMPO

El cielo se mantuvo ayer bastante despejado, alumbrando el sol por espacio de 12 horas. La temperatura varió de 6.6 a 21,5 grados centígrados. El viento sopló de los rumbos SE., O. y NO. La presión atmosférica continuó baja, oscilando entre 758.4 y 762.2 milímetros.

Informaciones llegadas anoche del interior anunciaban que la presión atmosférica había experimentado un descenso general, excepto en el norte y sud del país, donde subió.

Durante el día se han producido lluvias ligeras y aisladas en Tucumán y Santiago del Estero. Por la noche reinaba tiempo bueno y claro en el resto del país, prevaleciendo vientos del sud y sudeste en Buenos Aires y variables en las demás regiones.

Hubo ayer un ascenso general de temperatura, excepto en el norte, donde bajó.

La oficina meteorológica pronostica para hoy tiempo bueno en general, con temperatura en ascenso. Viento norte o noroeste.

Para mañana jueves: tiempo bueno en general, con temperatura en ascenso.

CORREO

José A. Briata — Ramallo — Se hizo constar adhesión solicitada en LA VANGUARDIA del 22 de octubre (Partido).

Asociación O. de Socorros Mutuos

En esta sociedad, constituída y administrada por trabajadores, tienen cabida todas las personas de ambos sexos, desde 3 hasta 55 años de edad.

SAAVEDRA 450

Unión Telefónica 52 Mitre 2701

Sección Banfield y Remedios de Escalada, calle Azara 2915, REMEDIOS DE ESCALADA, de 14 a 16 horas.

LIBRERIA Y EDITORIAL "LA VANGUARDIA"

Venta de libros selectos, de grandes Autores a precios sin competencia

ACABA DE APARECER

EL MANUAL DE LAS LEYES DEL TRABAJO

Nacionales y provinciales con sus decretos reglamentarios (recopilación del doctor Carlos Moret, hijo).

DEBEN COMPRARLO TODOS LOS TRABAJADORES

para defender mejor su condición de tal.

Aprovechen antes que se agote la edición económica de la Editorial "La Vanguardia".

Un tomo de 278 páginas, conteniendo todas las leyes y reglamentaciones del trabajo dictadas hasta la fecha en el país. Es un libro de gran utilidad práctica para todos los trabajadores, profesionales, organizaciones obreras y para toda persona culta que sigue de cerca la evolución de la legislación del trabajo.)

En venta en la librería de LA VANGUARDIA cada ejemplar 1.50

OBRAS VARIAS EN VENTA

ALVAREZ DEL VAYO JULIO — La nueva Rusia	2.50	NIETZCHE FEDERICO—Epistolario inédito	2.50
BARTHOU LUIS — El político	2.—	ORTIZ SCALABRINI R. — La manga	2.50
DE QUEIROS EÇA — Notas contemporáneas	2.50	PALAVICINI F. — Problemas de educación	2.—
GORKI MAXIMO — Mi vida en la niñez	1.50	QUINTERO ALVAREZ S. y J. —La consulesa	1.50
HORACIO — Sátiras	1.—	RAMON Y CAJAL S. — Charlas de café	2.50
HUGO VICTOR — Con tinta roja	0.80	SHAKESPEARE—Obras completas (cada tomo)	1.10
JUNQUEIRO GUERRA — Sus mejores poemas	2.—	TAINE H. — La pintura en Italia	1.50
KIPLING R. — Los flecos de la escuadra	1.50	UNAMUNO MIGUEL DE — Rosario de sonetos líricos	1.50
LOTI PIERRE — Figuras y cosas que pasaron	1.50	VALDES ARMANDO PALACIOS — Santa Rogelia	2.50
MORENO ISMAEL — El matadero	2.—	ZAMACOIS — Los emigrantes	0.80

NUESTROS LIBROS

BRAVO MARIO — Derecho civil de la mujer — Un tomo de 296 páginas, conteniendo el código, los proyectos y la ley relativa a los derechos civiles de la mujer, en rústica	4.—
—Capitulo de legislación obrera — Un tomo de 240 páginas conteniendo las discusiones de mayor importancia habidas en los últimos años en el congreso de la nación	2.—
—Cuentos para los pobres	2.—
—Canciones y poemas	1.—
—La ciudad libre	0.50
CASTIREIRAS A. — El alma de Rusia	2.50
COMORERA J. — El abuelo	2.—
—La trágica ignorancia española	2.—
DICKMANN E. — Ideas e ideales	1.—
—Democracia y socialismo	1.—
—Marx y Bakunin	1.—
FRUGONI E. — Los himnos	1.50
—Bichitos de luz	1.50
GUCOVSKY VICTORIA — Tierra adentro	2.—
JUSTO JUAN B. — Teoría y práctica de la historia (2a. edición)	2.—
—Internacionalismo y patria	1.50
—Socialismo	1.—
—La cooperación libre — Folleto de 32 páginas, conteniendo el magnífico capítulo de "Teoría y Práctica de la historia", con los datos estadísticos puestos al día	0.10
MARX CARLOS — El capital (traducción del doctor Juan B. Justo)	4.—
ODDONE JACINTO — Las comunidades religiosas	2.—
—Cifras que espantan	1.50
REPETTO NICOLAS — Como nace y se desarrolla una cooperativa. Historia documentada de "El Hogar Obrero". Interesante folleto de 112 páginas	0.30

FOLLETOS SOCIALISTAS Y OTROS

BUIRA DEMETRIO — El taller (obra teatral)	0.30	GIMENEZ ANGEL M. — Trabajo nocturno	0.10
CHIESA CARLOS — Por la paz internacional	0.30	GERSTEL VICTOR — La redención de los pueblos	0.10
DICKMANN E. — Cartas europeas	0.30	HERNANDEZ JOSE — Martín Fierro	0.20
—La conquista del gobierno comunal	0.20	JUSTO JUAN B. — El programa socialista del campo	0.10
—Nuestro régimen	0.30	—El impuesto sobre el privilegio	0.10
DICKMANN MARGARITA — Amado Nervo	0.10	—La cooperación libre	0.10
DICKMANN A. — Socialismo y principio de nacionalidad	0.20	LONDON JACK — Memorias de un alcohólico	0.20
—Contra el juego	0.20	LLAMBIAS JOAQUIN—Monstruosidades	0.10
DEL VALLE IBERLUCEA — El fósforo blanco en la industria	0.10	LEGRAN — El tabaco	0.10
EMERSON WALDO — Confianza en sí mismo	0.10	MARAÑON GREGORIO —Don Juan	0.10
ENSH — La socialización de la medicina	0.10	REPETTO N. — La huelga agraria	0.20
FRANCE ANATOLE — Las universidades populares	0.10	—La prevención de los conflictos obreros	0.15
		ROFFO A. H. — El cáncer	0.20

VARIOS

NOTA-BENE para préstamo de libros (uso bibliotecas), el ciento	1.—	BUSTOS de Carlos Marx (en bronce macizo), cada uno	12.—

NOTAS

a) Los libros y folletos se venden en nuestro local, Rivadavia 2150.
b) Se envían a domicilio encomiendas de libros y folletos, para lo cual es necesario escribir con claridad nombre, apellido, estación o pueblo y ferrocarril.
c) Todo pedido deberá ser acompañado por el importe de los libros, más 0.20 por libro, para franqueo certificado.
d) Nos encargamos de la compra de toda clase de obras de buenos autores que no figuren en nuestro catálogo.

LA ADMINISTRACION.

De UPTON SINCLAIR

CARTAS A JUDD

(Un trabajador norteamericano)

CARTA II

Mi querido Judd: La Biblia nos dice "no de sólo de pan vive el hombre". Si he de hablar a cierta gente, Vd. pienso que la Biblia dijo: el hombre no vive de pan.

Judd y yo sabemos que es así; y si un obrero y civilizado necesita muchas otras cosas, un hogar con varias habitaciones, un traje limpio y libros y diversiones. Nada destruye más la moral y aleja todas las esperanzas que la extrema miseria; o lo que es lo mismo, la imposibilidad de obtener para uno mismo y para los que ama lo necesario para la vida.

Hay lugares en el mundo donde la miseria es un castigo de la naturaleza, pero esto no es verdad de ningún modo en los Estados Unidos en 1925. Nosotros tenemos un territorio de cerca de cuatro millones de millas cuadradas, con grandes y variadas fuentes de riquezas naturales como no existe en otra área similar del mundo. Tenemos casi todo lo que necesita la industria moderna; el conjunto de nuestras importaciones es de cosas suntuosas: café, bananas, música y modas extranjeras. Tenemos 42 millones de trabajadores, todos cuidadosamente adiestrados en sus tareas y poseemos el sistema industrial mejor organizado. Producimos el 40 o.o del hierro y acero mundial, 32 o.o del carbón, 60 o.o del cobre, 75 o.o de los cereales, 85 o.o de los automóviles y así en toda una larga lista.

Hace 25 años nuestro gobierno hizo el estudio del poder de la mano de obra comparado con el de las máquinas en algunas industrias conocidas; por ejemplo, para hacer a mano 10 arados emplearon 1.180 horas, mientras que las máquinas emplearon solamente 37 1-2; para hacer 100 pares de botines ordinarios emplearon 1.436 horas y las máquinas sólo 154 horas. Por estos ejemplos parece que las máquinas han aumentado la duración del trabajo personal, en algunos casos, en un 80 o.o, en otros, en un 90 o.o.

Esto fué en 1898 y desde entonces, ¿qué se ha hecho? Tenemos los usines de Ford con 165.000 obreros y lanzan al mercado 2.500.000 autos y motores por año, o sea uno por cada cinco días de trabajo de cada obrero. En Chicago los grandes hornos neumáticos a electricidad producen 14.400 millones panes cada día. Yo tengo un amigo que compró una máquina de imprimir libros que lanza volúmenes de 64 páginas a razón de 5.000 por hora. Uno salen hojas como por encanto. Nosotros estamos tratando de usar las fuerzas de ríos y lagos y en Maine las olas del océano, y los ingenieros estiman que la fuerza motriz aprovechable sería equivalente a la de 3 billones de caballos.

El señor R. W. Babson, que se ocupa de estadísticas, presenta cifras que nos indican que 13 importantes industrias producen 88 veces más que lo que producían a mano.

De todo esto se deduce que en el año se compra 88 veces más que antes, la pobreza para los trabajadores debió quedar reducida a la 88a. parte en relación a 1825. Pero, ¿qué es lo que sucede, Judd? Por alguna razón hay actualmente tanta pobreza como antes y seguramente más. Antiguamente nadie se moría de hambre — a menos que fuese un holgazán o un abandonado —. Nuestros antepasados estaban bien alimentados y se les componían para mantener una familia de 10 y a veces 20 chicos vivarachos. ¿Cuántos trabajadores de nuestras fábricas y minas pueden darse semejante lujo?

Tengo ante mí una fotografía de la casa de gobierno de Wáshington con sus altas torres de mármol blanco; el retrato ha sido tomado desde una suite para dormir. Y no es una fotografía hecha a propósito, Vd. puede comprarla en cualquier librería. Ahora vaya a New York, el centro de nuestra riqueza y moda; las autoridades escolares informan que las dos terceras partes de los niños que concurren a la escuela padecen hambre y mala alimentación; hace dos años la comisión de casas del gobierno declaró que los dos tercios de un millón de habitantes de la ciudad vivían en miserables habitaciones.

En Nueva Inglaterra hay millares de trabajadores en huelga para impedir que se le reduzcan sus miserables salarios. Vd. tiene las "señoras ciudadanas", donde los hombres se han ido y Vd. puede comprar una mujer por el valor de un sandwich. En Pensilvania 100.000 mineros están en huelga para defender su triste existencia: ellos habitan chozas y pueden malamente cuidar a su familia.

En Georgia y las Carolinas se encuentran fábricas que explotan el trabajo de pequeños niños; y bien cerca están los palacios de los ricos, lo que ha sido felizmente señalado por una mujer poeta:

Las cunas de oro bien cerca están,
y todos los días
mientras los niños deben trabajar
y a los hombres jugar...

Los defensores de nuestro sistema industrial admitirían estos hechos si Vd. se los sometiera, y le dirían que las cosas van remediándose. Un profesor de la universidad de Harvard ha publicado casualmente un libro, en el cual nos pinta cómo nuestro glorioso sistema va rápidamente resolviendo el problema: casi con certeza pronto no habrá más pobres. Bueno, ahora vamos a hacer un cuadro que Vd. retenga en su memoria y que estudiará mientras esté cortando troncos o mezclando cemento:

Las condiciones de la masa de trabajadores de los Estados Unidos han ido bajando, despacio pero seguramente, durante los últimos 35 años—

Leemos ahora. Queremos determinar lo que se debe entender por "salarios reales"; es decir, los salarios en relación con el costo de la vida. Es bien sabido que si sus salarios se elevan de 4 dólares a 8 por día y el costo de la vida es doble, Vd. será tan rico como antes. Esta es una manera de engañar a los trabajadores, pero nosotros estamos tratando de que ellos no sean engañados.

El problema no es muy simple. Hay que figurarse un porcentaje de salarios en una industria determinada por espacio de varios años; después hay que calcular el porcentaje del costo de la vida en el mismo período de tiempo. Es fácil encontrar esos cálculos para las industrias en las que los salarios se han elevado o saber cuáles artículos han bajado de precios. Por ejemplo, mientras estoy escribiendo, leo el informe que el ministro Hoover ha presentado al presidente y éste lo envió a los diarios, donde figuran cifras que demuestran que los salarios han aumentado en los últimos años; y los diarios se han apresurado a publicarlo en la primera página. ¿Y eso es verdad? ¡Eso es un descarado fraude! ¡El señor Hoover ha tomado los precios al por mayor!

El sabe que esos precios han bajado, mientras que los precios al detalle no han seguido el mismo camino; además, no es necesario decir que él sabe muy bien que los obreros no compran sus alimentos y vestidos en las casas mayoristas.

El profesor Paulo H. Douglas, de la universidad de Chicago, publicó en los Anales de la Academia de ciencias políticas (Vol. XI, N.o 2) un serio estudio de los salarios reales desde 1890 a 1924. Es el mejor trabajo que yo he visto y sus resultados pueden resumirse en una sola frase: los salarios reales en los Estados Unidos desde 1890 a 1924 han sufrido una disminución de 5 o.o. De Vd. vuelta la frase en otro sentido: antes los trabajadores podían comprar 20 kilos de artículos necesarios, mientras que ahora sólo pueden comprar 19.

Estas cifras causaron sensación: Vd. puede comprender cómo los dueños han tratado de ocultarlas a sus empleados. Yo usé esas cifras en estas cartas; pero mientras las estaba pensando y ya listas para enviar los originales a la imprenta, recibí una carta del mencionado profesor en la que me decía que había revisado su trabajo y que ahora resultaba que había un aumento en los salarios reales. La razón del cambio estriba en que las últimas cifras fueron "comparadas indebidamente con carne porcina y vacuna, que han subido mucho más rápidamente que los otros artículos".

Aquí Vd. encuentra lo que yo le he explicado. ¿Cuánta carne de cerdo y vacuna figura en el presupuesto de una familia obrera? Nuestros padres comían cerdo y vaca y eran hombres bien fornidos; seguramente no existía el trust de la carne. Si ahora el precio del cerdo y la carne ha subido rápidamente, los trabajadores deben ajustarse a una dieta de cítricos, comprando alimentos baratos cuyos precios no varían. ¡Pero yo como cerdo y carne una vez al día y reclamo el mismo derecho para Vd., Judd!

Es verdad. En muchas industrias básicas hay una pérdida. Las nuevas cifras que me envió el profesor demuestran pérdidas para los eclesiásticos y los empleados postales y los únicos que han ganado fueron los profesores que no pueden compararse con los obreros. Seguramente los huelguistas de Massachusetts no han ganado este año y menos los 158.000 mineros huelguistas. Pregúntele a los chacareros del noroeste sobre este hecho y Vd. oirá una rotunda exclamación negativa. El ex gobernador Lowden, de Illinois, declaró en un banquete en Nueva York que desde 1920 a 1924 los beneficios de los chacareros americanos fueron de una treinta ava parte de 1 por ciento.

Yo sé que hay una gran apariencia de prosperidad entre los actuales obreros. Pero esto es debido a un nuevo factor; que los trabajadores gastan sus pesos en cosas como autos, casas, ropas y radio, en vez de gastarlos en cerveza y whisky. Esto es debido a la civilización y no a un aumento en los salarios reales y nadie podrá asombrarse por este argumento.

Para obtener una clara visión de la verdad, hágase esta pregunta: ¿Ha sufrido el capitalismo una pérdida en su poder de compra durante los últimos 35 años? Simplemente con sugerir tal cosa es hacer reír a la gente. Hay algunos, como Henry Ford, que son un millón de veces más ricos que hace 35 años. Es probable que Rockefeller sea 20 veces más rico que en 1890. La riqueza total de nuestro país aumentó de 65 billones en 1890 a 320 billones en 1922; y si los trabajadores no han conseguido la diferencia es porque la han obtenido los ricos. Aquí tenemos lo que ellos declaran tener, de acuerdo con las planillas del impuesto a la renta en 1921-1924. El número de los afortunados que ganan más de pesos 300.000 al año, subió de 246 a 773. Los que ganan de $ 100.000 a $ 300.000 subió de 2.106 a 4.921. Los con entradas de $ 25.000 a $ 100.000 llegó de 37.663 a 62.158. Estos son los que realmente están adentro; y recuerde Judd que ellos no admitieron ninguna reducción sobre sus dividendos y no pagan nada sobre el billón o dos que ellos han invertido en contribuciones, exceptuando los seguros.

Hay un estudio general hecho por socialistas, justificando su profecía de que el actual sistema va a la bancarrota. El estudio afirma que los ricos siempre son más ricos y los pobres más pobres.

No conozco ningún otro estudio que haya irritado más a la prensa capitalista; creo haber leído más de cien editoriales ridiculizando el estudio o denunciándolo o calificándolo como fuera de tiempo y no aplicable a Norte América.

Sin embargo, esa es la verdad, Judd; todos los trabajadores quedan relativamente más pobres y vastos grupos de ellos quedan en la mayor miseria, en condiciones de sólo poder adquirir lo que sus salarios le permiten. ¿Y todo esto en una época de prosperidad, de riquezas para todas las naciones, que albergan en sus tesoros valores de más de la mitad de las reservas de oro del mundo!

De CLAUDIO TREVES

SINDICALISMO

El congreso de la Confederación General del Trabajo ha terminado. Puede comenzar si quiere, el de la Confederación homónima "unitaria", C. G. T. contra C. G. T. U.

Como antes, mejor que antes, Jouhaux, que es verdaderamente un hombre de acero, un honestísimo militante, y mi jefe atrevido y prudente, ha vencido, más, ha ultravencido. El informe político y moral de la C. G. T. ha sido aprobado por 1870 organizaciones de oficio, y por 4857 votos, contra 57 organizaciones gremiales y 138 votos. Poco inferior resultó el voto contra la acostumbrada moción de unidad sindical, presentada por los comunistas, los cuales se habían preparado para sostenerla con una sacrílega gayasada, impidiendo hablar a Jouhaux, ocho días antes, en un mitin extraordinario del "Cirque de Paris" en favor de Sacco y Vanzetti. Estos antípodas de unidad sindical, no conmueven ya a nadie, ni siquiera a los unitarios, más ingenuos y sentimentales. Ellas revelan y traducen el estigma de lo artificioso, y en su misma repetición mecánica hay la burlesca monotonía de los gestos que conoce de antemano su desenlace, y hecho por la "galerie", que, por lo demás, tampoco se engaña al respecto. El comunismo quiere la unidad sindical, pero, permitidme la paradoja, no quiere el sindicalismo. Me explico: su palabra de orden es la conquista de los sindicatos.

Pero, los sindicatos "conquistables" no son ya "sindicatos", porque se convierten en organizaciones revolucionarias del bolchevismo, donde, como le prescribía Lenin, se ejercita la caza a "todos los incorregibles líderes del **oportunismo y del social-chauvinismo**". Es esta masa política del partido y su subordinación absoluta de los sindicatos no son solamente, en el concepto de los comunistas, cuestiones teóricas capaces de ser ampliadas o restringidas según la oportunidad. Al contrario, eso está en la práctica de la dictadura del proletariado concebida como dictadura del partido, es decir al estilo de lo que ocurre en la trabajosa experiencia soviética. Stalin lo ha dicho: "El partido es el jefe político de la clase obrera. El partido es el destacamento organizado de la clase obrera... La organización cerebral que puede empujar con su autoridad a las demás organizaciones (sindicalistas, cooperativas, comités de fábricas) a seguirla y obtener su dirección unitaria, es sólo **el partido comunista**". He ahí por qué Lenin afirma que el partido "es la forma superior de la unión de la clase proletaria", y por lo tanto su dirección política debe extenderse sobre las demás organizaciones del proletariado. He ahí por qué la teoría "oportunista de la autonomía y la neutralidad de las organizaciones apolíticas es absolutamente incomparable con la teoría y la práctica del leninismo".

En la Rusia soviética, la realización de esa doctrina ha pasado por dos fases; la primera, que coincide con el famoso "comunismo de guerra", no reconocía derechos sindicales, como si cualquier conato de organización gremial significara insurrección y traición contra la dictadura del proletariado. La segunda, que es hija de la N. E. P., es decir, de la nueva política económica, con la restauración del comercio, de la propiedad privada de la tierra, del sistema bancario, etc., etc., admite una dualidad, si no un "dualismo", entre la "empresa" y el personal de la fábrica; de ahí la vuelta a la actividad sindical propiamente dicha, si bien controlada. Se podría establecer, en sentido crítico, que el corporativismo fascista es una copia del sindicalismo soviético de la época del comunismo absoluto, cuando los sindicatos, antes que órganos de clase (la clase y la lucha de clases estaban abolidas) si no del Estado, con esta "pequeña" diferencia, a saber: que el comunismo ruso se ilusionaba de haber destruido el capitalismo y la burguesía, por lo que el sindicalismo no podía ser concebido como organización de la producción colectiva, y no como órgano de clase. Para el fascismo, por el contrario, dejando en pie el régimen capitalista y el dominio de clase, su sindicalismo "estatal" se resuelve en un contrasentido, mejor dicho, toma este sentido: que los sindicatos se transformen en "órganos de Estado" para que dejen de ser "órganos de clase", esto es, para que la clase obrera quede indefensa frente a la sujeción y la explotación capitalistas.

Pero, de cualquier modo, sea al estilo fascista o soviético, significa la unidad sindical colocada bajo la dependencia de un partido o, peor todavía, del Estado, que es aún, hasta en los países más democráticos como Francia, tan capitalista que esa sola perspectiva tiene el poder de irritar el sindicalismo francés, el cual, más que otro cualquiera, está impregnado de los "derechos del hombre", o sea de la persona.

En la C. G. T. se tiene el "horror de la política". Los únicos puntos de que Jouhaux tuvo que defenderse, fué de haber mantenido contactos con Herriot y con el partido socialista, y de haber apoyado el monopolio de los fósforos. Ciertamente, todos los sindicalistas votan en las elecciones por el partido socialista, y hasta por el "Cartel", o por la "unión de gauche", pero los ceños por la independencia sindical constituyen un dogma que — ¡ay! — los procedimientos del comunismo han concluído por exagerar hasta la exasperación, alegando el peligro de que el proletariado francés llegue a alejarse de aquella fusión armónica entre la lucha "política" y la lucha "económica" de clase, hacia la cual marcha el laborismo inglés, la socialdemocracia alemana y el socialismo belga, este último, sobre todo, donde el partido, los sindicatos y las cooperativas están de tal manera vinculados, que ofrecen un ejemplo único de vida socialista completa en el seno de la sociedad capitalista. Por lo que se refiere a Francia, el sindicalismo revolucionario intransigente, que luego tuvo que echar mucha agua en su vino en cuestión de táctica, apenas ha servido para alimentar las tendencias individualistas y antiestatales y, finalmente, pequeño-burguesas, y que se remontan a la revolución francesa. Estas tendencias que permanecen en el fondo glorioso de la nación, reaccionan sobre la organización misma, la que lucha penosamente para ensanchar sus cuadros, y no debo gravar demasiado las cotizaciones.

Cada organización, así sea la más libre, si mantiene el carácter de organización, limita el individualismo e impone sacrificios y disciplina, que forman las bases de su influencia y poder. Por un conjunto vario de circunstancias, puede afirmarse que en Francia la fuerza y la autoridad del sindicalismo son superiores a la vastedad y la robustez de la organización, pero esa fuerza y esa autoridad que se hacen sentir más bien sobre la administración del Estado (democracia) que sobre el patronato. El cual patronato, en Francia, está muy lejos de los compromisos que en otras partes ha tenido que asumir frente a las organizaciones obreras por los contratos colectivos, por la disciplina y el control del trabajo en las fábricas, las garantías contra el despido, seguros, etc., etc. Verdaderamente, en lo que respecta los seguros, Francia está apenas iniciando la actividad de la máquina legislativa. Es preciso agregar, también, que la costumbre democrática que caracteriza los informes personales, entre los empresarios y los trabajadores, prevé espontáneamente ciertos excesos que, por ejemplo en Alemania, solamente la organización desarrollando toda su potencialidad alcanza a impedir. El fenómeno es muy interesante y se podría definirlo en esta fórmula: ¿Tanto el "clasismo" como la "democracia" afirmando ser la negación, uno respecto del otro, en el orden teórico, en realidad se suponen alternativamente, se confunden y se ayudan, sustituyéndose uno a otra y viceversa?

Bajo este punto de vista, el sindicalismo francés, intransigente, apolítico, ajeno a los partidos, lleno de empujes humanitarios y "revolucionarios", con sus cuadros raleados, antiestatal y bien mirado por el Estado, más influyente sobre la opinión pública que sobre el patronato, constituye un caso típico, un caso clásico, digno de estudio y de la mayor simpatía.

Por el doctor TOULOUSE

LA POLICIA FEMENINA

La señora Avril de Sainte-Croix presentó al jefe de policía de París, en nombre de la 5a. comisión de la Sociedad de naciones, una proposición tendiente a hacer crear un cuerpo de mujeres para ejercer la función de policía.

A los que pudieran sentirse inclinados a hacer chistes sobre este asunto, conviene hacerles saber que, fuera de Francia, la mujer agente de policía existe en muchas partes. Les recomiendo la lectura de un libro, "The Pioneer Policewoman", de Mary Allen, que ha sido extensamente analizado en el número de junio de la revista "Vers la Santé", órgano de la Liga de las Sociedades de la Cruz Roja.

LA POLICIA FEMENINA ESTA MUY EXTENDIDA EN EL MUNDO—

Es en 1888 cuando, en Estados Unidos, se confió la vigilancia de las prisioneras a mujeres, y se creó el cuerpo llamado de "directoras de policía".

En 1916 tuvo lugar el nombramiento de la primera mujer agente de policía norteamericana. Su número aumentó rápidamente. Hoy las hay en 145 ciudades. Vigilan la calle, el cine, los dancings y los cabarets, se ocupan de las prostitutas, ayudan a los niños ante los tribunales, protegen a los adolescentes.

En 1914, en Inglaterra, la señorita Damer Dawson formó un grupo de mujeres automovilistas para ocuparse de las mujeres y los niños belgas refugiados en las islas británicas. En la pequeña ciudad de Granthan, donde se hallaban acuarteiados 25.000 soldados, las autoridades le solicitaron algunas de sus auxiliares, para ser colocadas bajo las órdenes del jefe de policía. El comandante de la plaza había prohibido a la población femenina el circular en las calles entre las 5 de la noche y las 7 de la mañana. Las mujeres policías organizaron la caza de las jóvenes que recibían soldados en sus domicilios y les daban de beber, y lograron que la prohibición de la circulación fuera suspendida en seguida.

En 1918, la ciudad de Londres organizó el "Servicio auxiliar femenino". Los agentes de ese cuerpo daban ayuda a las mujeres y los niños abandonados, sin recursos, víctimas o culpables de delitos sexuales, enfermos o heridos. Entre las atribuciones de esas empleadas policiales, figuraban las cuestiones de buenas costumbres y la trata de blancas; inspeccionaban las casas de juego y de prostitución, vigilaban las adivinas, las ladronas y vagabundas. Escoltaban las mujeres y los niños a los hospitales, a la comisaría, al tribunal o a la prisión. Se ocupaban de las personas que habían intentado suicidarse.

El ministro del interior de Gran Bretaña declaró en un informe: "Estamos convencidos de que, en los casos de violación de mujeres o de niños, las mujeres "agentes" serían particularmente útiles para interrogar a las víctimas... Dado que hoy incumbe a la policía el informar a la población sobre el tratamiento gratuito de las enfermedades venéreas, importa que las mujeres puedan dirigirse a personas de su sexo."

Como sucede a menudo en el desarrollo de las organizaciones nuevas, en 1922 se produjo un movimiento que tuvo por resultado la reducción de ese cuerpo de mujeres agentes de policía.

Una policía femenina existe ahora en Irlanda y en Escocia, en el Canadá y en Australia.

Alemania fué uno de los primeros países que adoptaron esa innovación. En 1914, había empleadas de policía en 35 ciudades alemanas, al principio para vigilar la prostitución, luego para ocuparse de las mujeres y los niños traídos a la policía, de las detenidas puestas en libertad y de los pequeños abandonados.

Durante la ocupación de Colonia, mujeres agentes de policía inglesas y alemanas tenían derecho de arrestar. Según el "Manchester Guardian", "por el simple hecho de su presencia ejercieron a menudo la mejor influencia sobre los jóvenes soldados; al verlas aparecer, muchos de éstos renunciaban espontáneamente a cometer un acto que más tarde hubieran tenido que lamentar."

Las hay en Suecia, en Noruega, en Finlandia, en Holanda, en Polonia y en Checoeslovaquia. En Dinamarca se ocupan de hacer aplicar la ley sobre el tratamiento obligatorio de las enfermedades venéreas, e intervienen en las dificultades de familia (tutela de los hijos, separaciones, divorcio).

En Suiza, las mujeres forman parte de la policía en diversas ciudades: Ginebra, Lausana, Zurich. Asumen principalmente la vigilancia de las jóvenes delincuentes, de las madres solteras, de las prisioneras, de los ancianos, vigilan las plazas, las estaciones de ferrocarril y los cafés.

ENCUESTA ORGANIZADA POR LA LIGA DE NACIONES RESPECTO DE LA POLICIA FEMENINA—

Por consiguiente, en casi todas las naciones del norte, la policía femenina ha sido ensayada y desarrollada más o menos ampliamente. Pero los pueblos latinos, que frente a esos asuntos suelen asumir una actitud distinta, permanecieron a la expectativa.

A decir verdad, la cuestión es compleja y choca con muchos prejuicios, así como con dificultades que provienen de tentativas todavía defectuosas.

En el seno de la Sociedad de naciones, esa cuestión fué planteada a los estados. Y a pesar de las respuestas desfavorables recibidas en el año 1925, la comisión, "impresionada por los resultados de los experimentos efectuados en varios países, esperaba que la cuestión del empleo de las mujeres en la policía sería atentamente estudiada por los gobiernos".

La policía femenina es un hecho del que hay que partir para estudiar ciertas organizaciones racionales en los diversos países, de acuerdo a las costumbres nacionales.

En la expresión de "policía femenina", lo mismo que en la de policía general, se suelen confundir funciones muy distintas.

¿CUAL ES LA FUNCION DE LA POLICIA?—

La policía, en cuanto a su función de mantener el orden y de emplear la fuerza, como también de hacer la guerra, es el papel de los hombres. Pero éste es el concepto más antiguo de la policía, el que responde a las primeras necesidades. La policía se orienta más cada día hacia la protección de los débiles, hacia la ayuda que se les debe, y hacia la higiene.

Así es cómo la prefectura de policía de París, que un siglo atrás era una especie de gendarmería urbana y un cuerpo de pesquisas encargados de descubrir a los malhechores, se ha vuelto en gran parte una especie de organismo de salubridad. Podemos prever que antes de poco, la vigilancia de los extranjeros y el servicio de los shoferes de taxis — para no citar más que dos ejemplos—, se habrán transformado principalmente en servicios de higiene y de examen médico.

En este sentido, la policía femenina tiene un gran papel que desempeñar. Puede concedérsele, ante todo, de acuerdo al voto de la Asamblea internacional de las mujeres agentes de policía reunidas en Wáshington en 1923, que es a ella a quien corresponde la misión de preservar las mujeres y los niños. También ella es la que debe obrar en los casos en que las mujeres o los niños son culpables o víctimas. Su papel principal debe consistir en la salvaguardia de la mujer, de la joven y del niño contra los atentados sexuales y la prostitución.

LA POLICIA FEMENINA Y EL PROBLEMA SEXUAL—

Esa policía femenina es la única que puede tomar a su cargo la tarea de traer las jóvenes a los dispensarios de enfermedades venéreas, y de vigilarlas. ¡Qué desafío a los instintos naturales el confiar ese deber a hombres, de quienes puede decirse que son a la vez juez y parte! El agente de las buenas costumbres es una herencia de una organización social incompetente. En un Estado biocrático, representan un hecho absurdo y peligroso.

En realidad, la policía femenina debe ser un cuerpo de asistencias sociales. Mi experiencia del hospital Henri-Rousselle, donde he creado un cuerpo de ayudantas psiquiátricas, que se ocupan indistintamente de hombres y mujeres, demuestra todo lo que se puede esperar de esa institución contra la reincidencia y para la proxilaxia de los desórdenes mentales, de los delitos, del suicidio, de la prostitución y de la miseria de carácter psicopático.

Estoy convencido sobre todo de que si los vagabundos y los beodos pueden ser enmendados y vueltos a colocar en la vida, será únicamente por la acción de ayudantas sociales que harán la policía de la calle y del cabaret.

Tengo evidentemente, de la policía otro concepto que el oficial de policía. Mi experiencia me demuestra que en el fondo la policía no es más que uno de los aspectos de la higiene pública, con la que habrá que relacionar progresivamente todo lo que hasta ahora consideramos como desorden. Los mercados, los alimentos y la vivienda, la prostitución y los delitos sexuales, la delincuencia, el asesinato o el suicidio, dependen ante todo de un examen, de una instrucción preventiva y de un control médico. Y si en interés de la colectividad la coerción es necesaria, ésta deberá hacerse en nombre y por medio de la medicina. El agente de policía será entonces un enfermero social.

Se puede predecir que el cuerpo de policía se irá disgregando poco a poco — como ya es el caso en los establecimientos en que se tratan las desviaciones patológicas —, y que por todo lo que concierne a los cuidados preventivos de la calle, las mujeres tomarán el lugar que ya han conquistado como cuidadoras en los hospitales.

Puente sobre el río Las Conchas (Salta)

Ha sido aprobado por el P. E. la memoria descriptiva, planos, cómputos métricos y presupuesto, valor este último de $ 145.506, relativo a la construcción de un puente metálico sobre el río Las Conchas, en Metán (Salta).

El puente proyectado tendrá una luz total de 126.40 metros medida entre los ejes de apoyo en los estribos y calzada de 6,00 metros de ancho, entre guardarruedas.

En estas obras se utilizarán tres tramos metálicos de 42,28 metros de luz cada uno con vigas principales tipo town procedentes del desarme del puente sobre el río Vipos de propiedad de la administración de los ferrocarriles del Estado y que ésta los cotiza al precio total de $ 5.700.

Como en la actualidad no existe más que la suma de $ 95.792, se ha dispuesto que la Dirección de puentes y caminos prepare la documentación de estilo a fin de solicitar del congreso la sanción de un crédito hasta cubrir la totalidad del gasto a efectuarse.

Cosecha de trigo en Australia

El delegado argentino ante el instituto Internacional de Agricultura de Roma, ha enviado cablegramas a la dirección de economía rural y estadística, donde informa que en Australia las perspectivas de la cosecha de trigo son malas a causa de la falta de lluvia, especialmente en Australia del Sud, parte de Victoria y Nueva Gales del Sud, habiendo sin embargo salvado en parte la situación en muchos distritos de Victoria y Nueva Gales del Sud, las lluvias caídas a principio de octubre. Según un cálculo extraoficial se estima la cosecha de trigo en 3.000.000 de toneladas.

OBRAS DE VIALIDAD

El gobierno nacional aprobó ayer una licitación pública para la adjudicación de las obras de construcción de los puentes sobre los ríos Blanco y Huayco Hondo, en el camino de Jujuy a El Carmen y San Antonio (Jujuy).

Por el mismo decreto se acepta la propuesta presentada por Rosario Stramandinoli, quien se compromete a ejecutar las obras de que se ha hecho referencia por la suma de 59.118,20 pesos.

—Se aprobó la documentación de las obras de reparo de los caminos de acceso a la estación Alto Alegre, zona del ferrocarril Central Argentino en la provincia de Córdoba, cuyo presupuesto total asciende a la suma de 30.003 pesos.

Por el mismo decreto se dispone que la Dirección de puentes y caminos lleve a cabo las obras administrativamente, ya que dispone de los materiales, herramientas y personal especializado al efecto.

El gasto aludido se cargará a la ley 5315.

—También se aprobó otra licitación para adjudicar las obras de construcción del puente sobre el río Segundo, frente a la estación Lozada (Córdoba).

Por el mismo decreto se acepta la propuesta de la firma Schnack, Fumagalli y Gutiérrez, quienes se comprometen a ejecutar los aludidos trabajos mediante la suma de $ 119.676,98, que es inferior en $ 28.249,58 al presupuesto oficial aprobado.

Cárcel de contraventores

Por el ministerio de obras públicas, el P. E. aprobó la documentación relativa a la ejecución de obras adicionales a fin de disponer de locales para oficinas, cocina, desinfección y servicio médico como así también la construcción de un cercado provisional en la cárcel de contraventores y cuyo presupuesto total asciende a la suma de $ 40.562,79.

ACEITES COMESTIBLES
CONSERVAS ACEITUNAS
JOSE PICCARDO
PROVEEDOR DE COOPERATIVAS
1056 MAGALLANES 1064
BUENOS AIRES

AUDICIONES RADIOTELEFONICAS

PROGRAMA PARA HOY

FEDERAL BROADCASTING (L O J)

De 11 a 12. — Orquesta típica; Manuel Iglharte, canto y guitarra; orquesta clásica; por José Aquiesti, violín y piano.

De 18 a 19. — Orquesta típica Frontera; cuentos para los niños.

De 20 a 22.30. — Orquesta típica; Ricardo Tapiatierro, guitarra; dúo D. Benedetto-Lami, cdo. Mendia-Scolni, Pozzi Angela, piano; F. Manello, recitados; Paco Tejo, sertiono; Las Madrid, soprano.

RADIO PRIETO (L O O)

De 12 a 14.30. — Orquesta clásica Juan Miretti, canto; dúo White-Montes, canto y guitarra; trío Basadoni, Laralle y Deleduque.

De 17.30 a 19. — Orquesta típica; Elena Cortés, canto; Niño de Madrid, cantos flamencos; Vicente San Lorenzo, canciones.

De 19 a 20.30. — Orquesta clásica; Celina Bodessi, soprano; trío Bornguet, Lacalle y Deleduque.

De 20.30 a 22.30. — Opereta "Eva", interpretada por la soprano Elvira Andreani, Roberta Gell, Manuela Canonge, Elvira Navarro y los señores Joaquín Fibernat, Mario, José Canonge, Clemente Breto y José Martínez. Director: Luis Metón; soprano Inés Rodosta Tomatsuna, acompañada por Guillermo Basadoni.

A las 13 y a las 22. — Hora oficial.

De 19 a 22.30. — Información completa del campeonato mundial de ajedrez.

BUENOS AIRES (L O Q)

De 11 a 12. — Orquesta típica Degreca; Lía A. de Andreani, canto y piano; Santos Luna, canto y guitarra.

De 17 a 19. — Ghisalberti, piano, bailables; Elsa Iglesias, piano clásico; Besanilas, canto, acompañado por Perlita.

De 21 a 24. — Orquesta típica Rivero; María E. del Bueno, soprano; Taddeo Fleisin, piano clásico; Rafael Sisca, canto, acompañado por Perlita, piano.

RADIO ARGENTINA (L O R)

De 12 a 14. — Orquesta típica de la estación; Mary White, canto; Jazz band Noto; Ramón Montes, canto y guitarra; Elisa Heves, canto; dúo Los Porteñitos; Juan Milelli, canto.

De 17 a 19. — Trío clásico L O R; Celina Bodessi, soprano; Bernabé Gregorio, cantos flamencos.

De 19 a 22.30. — Jazz band Noto; Herminia Velich, canto; rondalla Zaragoza; dúo Campos-Fortuna, acompañado por Basalotti; orquesta típica Bonavena; Abelardo Ferreyra, canciones.

A las 13 y a las 22. — Hora oficial.

De 19 a 22.30. — Información completa del campeonato mundial de ajedrez.

OLIVOS (L O T)

De 11.30 a 13.30. — Orquesta integrada por Pardo, Taboada, Cainelo, Fernández y Vanni; canciones, por Carmen Merlo; orquesta del Plata.

A las 13. — Hora oficial; monólogos y recitados, por Fernando Ochoa.

De 17 a 19. — Orquesta clásica; canto, por la soprano María Esther del Bueno; orquesta integrada por González, Clangrande, Macías y Franchini.

De 20 a 20.30. — Boletín informativo.

De 20.30 a 23.30. — Orquesta clásica; canciones en francés por Mary Max; solos de guitarra clásica, por Joaquín López Flores; Los muchachos del jazz; canto y guitarra, por Andrés Beltrame.

A las 22. — Hora oficial.

BRUSA (L O V)

De 10 a 13. — Trío típico Porteño; violinista Felipe Scutino, orquesta clásica, jazz, canto y guitarra.

De 13 a 15.30. — Típica Castorino Hermanos, canciones.

De 15.30 a 18.30. — Jazz González; saxofonista Vázquez Vigo; canto, por Pascual de Luca; parodias de tangos, por Salas Ríos.

De 18.30 a 17. — Cancionista Felorita Cabral, acompañada al piano por Mignot; típica y jazz.

De 17 a 19.30. — Típica Julio Pollero; dúo de bandoneones D'Abraccio Biola; canciones, por la típica.

De 19.30 a 21. — Cancionista Haydée Feldé, acompañada por Riat.

De 21 a 23. — Rondalla Bretón; orquesta típica, clásica y jazz.

GRAND SPLENDID (L O W)

A las 12. — Orquesta típica; canto y guitarra, por Julio Triay.

A las 18. — Orquesta típica Pacho.

A las 18.45. — Noticioso; dúo Gómez-Marino; música nativa, al piano, por Arturo Schianca.

A las 20. — Bailables cantados, por Inés Villafañe, acompañada por Tinelli; orquesta típica Rossi.

A las 22. — Música clásica; solos de órgano; solos de piano, por Tambourini.

RADIO CULTURA (L O Y)

De 10 a 11. — Noticioso; orquestas clásica y típica; canto, por Barrilito y por Rovatti; solos de violín y cello; jazz band; canto, por Víctor Galleri.

A las 11. — Boletín oficial del ministerio de agricultura.

De 15 a 19.45. — Música clásica; típica y jazz (reproducciones); recitados, por Gustavo Demarchi.

A las 21. — Orquestas típica y clásica; dúo Magaldi-Noda.

A las 15 y a las 22. — Hora oficial.

RADIO NACIONAL (L O Y)

De 10 a 14.30. — Dúo Larrosa-Zambrano; María Esther Larrosa, canciones; típica Zlezaro-Podestá; Chela Solari, canciones; soprano Gallino, orquesta clásica; jazz band; A. Fernandez, canto y guitarra.

De 15.30 a 21. — Lancieri, canto; dúo Simone-Rodríguez; Mercedes Simone, canciones; típica Pendola; acordeón y guitarra, por el dúo García-Ortiz; canto y piano; típica Lucero; boletín comercial; guitarra, por Alberto Lavalle; Pregolini, comedias orcves; duetos; jazz band; orquesta clásica; canto, por Raúl de los Hoyos.

A las 21. — Trasmisión de la ópera "I Pagliacci", de Leoncavallo, con Albina Sagesse, Pedro Somall, Aldo Rossi, José Martini. Dirección, maestro Ferrari Rossa.

De 22.30 a 24. — Orquesta típica; dúo cómico Corruo-Triay; Cavecchi, canto; jazz band Runner's.

BROADCASTING (L O Z)

Trasmisiones suspendidas por reformas en los aparatos.

Noticias municipales

ALUMBRADO PUBLICO ELECTRICO EN VARIAS CALLES

Respecto a la instalación de alumbrado eléctrico provisorio en las calles Supert, Centenera, Manzanares, Pinto, Freire y otras, el D. E. informó al concejo que esas calles se hallan actualmente alumbradas con lámparas a alcohol, cuyo servicio se desarrolla normalmente. No obstante, el D. E. tomó en cuenta los deseos del concejo, a fin de incluir dicho radio en un próximo proyecto de alumbrado definitivo, siguiendo el plan general de transformación.

ENAJENACION DE ESTIERCOL

El D. E. aceptó las propuestas hechas por las empresas Tassi, Bianchi y Villani por $ 6.100, y José Nebbia por $ 21.840, importe de la enajenación del estiércol proveniente de los corrientes de la administración de limpieza durante el año 1928.

CONCIERTOS VOCALES E INSTRUMENTALES

Para sufragar los gastos que demandará la ejecución de cinco conciertos vocales e instrumentales de la próxima temporada de verano en la Rural, el D. E. solicitó al concejo la suma de $ 5.000.

ENSANCHE DE LA CALLE CORRIENTES

La intendencia remitió al concejo un convenio de compra de la propiedad sita en Corrientes 57 al 59, compuesta de una superficie de 275.17 metros cuadrados, para el ensanche de esa calle. La municipalidad abonará al propietario la suma de 187.319.28 pesos.

REVENTA DE ENTRADAS A PARTIDOS DE FUTBOL

El D. E. acusó recibo de una nota de la jefatura de policía en la que adjuntaba los sumarios instruídos por la comisaría seccional 21a., a la vez que comunica que se encuentran detenidos en el depósito de contraventores, a la orden del suscripto, Gabriel Sabrazate, Carlos Alejo, Francisco Romero, Leonardo Dacunto y José Menta, cumpliendo un arresto de treinta días, acusados de reventa de localidades para un partido de fútbol.

Resultando de las constancias de los referidos sumarios que las localidades eran vendidas para un partido de fútbol, no le es posible a la intendencia determinar de inmediato, atento a esa circunstancia, si tal hecho está comprendido dentro de lo que prevé y reprime el art. 1701 del digesto municipal, y si la penalidad impuesta en principio por esa policía es la que corresponde aplicar en el presente caso, por lo cual se ha dispuesto que previamente dictaminen respecto sus asesores letrados.

Considerando de su deber la intendencia mantener el arresto que están cumpliendo los acusados, puesto que conforme se expresa existen dudas respecto a si la penalidad aplicada está de acuerdo con lo que determinan las ordenanzas que rigen sobre el particular el D. E. pide a la jefatura de policía quiera servirse disponer la libertad provisional de esos ciudadanos, hasta tanto el mismo D. E. sustancie las actuaciones de este asunto.

CONSTRUCCION DE UN LAVADERO Y CASA DE BAÑOS

Acerca de un proyecto que se relaciona con la construcción e instalación de un lavadero y casa de baños en el local de los hornos incineradores de Flores, el D. E. contestó al concejo que la obra importa según cálculos del Departamento de obras públicas la suma de $ 100.000.

Los fondos con los cuales se piensa poder ejecutar la obra, sobrantes de la construcción de la usina incineradora de Flores, ascienden a la fecha a $ 93.816.38, no habiéndose liquidado aún el último certificado a los contratistas Velazco y Justo e ignorando esta contaduría general si será necesario tomar parte de este saldo para el pago de obras que pudieran ejecutarse de más.

Como por otra parte la partida 11, art. 12 del empréstito arroja en la fecha un saldo de pesos 55.898.93, podría disponerse de tal saldo hasta completar, con el sobrante mencionado, la suma de $ 100.000.

CONSTRUCCION DE CERCOS Y VEREDAS

El D. E. envió al concejo las actuaciones relacionadas con un proyecto, por el que se establece que las disposiciones penales y de procedimiento que fija el art. 683 del digesto, serán aplicables a los propietarios que no cumplan la obligación impuesta por el art. 691 (reconstrucción de cercos y veredas), plazo que fija el D. E.

CLAUSURAS POR INFRACCIONES

Por funcionar en contravención a las ordenanzas, se dictó orden de clausura, para el taller mecánico, Billinghurts 2559, despachos de comestibles Paraguay 1457 y Córdoba 1613 al 15, despacho de bebidas, Alsina 2752, cinematógrafo Santa Fe 2541, taller mecánico San Martín 925 y taller de soldadura autógena Gurruchaga 2254.

ASILO PARA LEPROSOS

La intendencia envió una nota al ministro del interior, encareciéndole haga lo posible para que sea despachado el pedido de fondos, que se destinarán a la construcción de un asilo para leprosos.

AUX CHARPENTIERS
MÉJICO 1302
CASA ESPECIAL en ROPA para OBREROS y para el campo
FUNDADA EN 1858

BOMBACHAS
de brines, en pantalonas, en corderoy, en paño, etc., etc.
MAYNARD & FEVRE
ENVIAMOS CATALOGOS Y MUESTRAS GRATIS
Todo pedido de catálogo es atendido de inmediato; por consiguiente, si no es recibido por el interesado en seguida, sírvase solicitarlo nuevamente.
Perm. 12.

BANCOS

Banco Hipotecario Nacional

CONDICIONES GENERALES DE LOS REMATES

1o. — Los remates están sujetos a la aprobación del directorio y se hacen por cuenta del deudor, con sujeción a la ley número 10676.

2o. — El comprador podrá continuar con la hipoteca que reconoce la propiedad, abonando la diferencia entre la deuda actual y el precio de compra.

3o. — Todo comprador abonará EN EFECTIVO, al firmar el boleto, el 5 o|o de seña y el 1 o|o de comisión.

4o. — Los títulos de propiedad pueden ser revisados en el archivo del Banco antes del remate.

5o. — Por mayores informes, pídanse a las oficinas del Banco.

AZUL

El día 9 de noviembre a horas 10, en el local de la sucursal del Banco en Azul. Casa y terreno con todo lo en él clavado, plantado y demás adherido al suelo, ubicada en la calle Arenales 177, entre las de Salta y Sarmiento, compuesta de un salón a la calle, 3 habitaciones y demás dependencias. Mide, según títulos, 10.825 m. de frente por 43.30 m. de fondo, lindando: al N. E. con B. Rocco; al S. E. con V. Aducci; al N. O. calle Arenales y al S. O. con C. Brondino y según croquis confeccionado por el perito del Banco comprende las siguientes medidas y linderos: por su frente al N. O. 10.80 m. por 43.30 m. de fondo lindando: al N. O. calle Arenales; al N. E. Pascual Terreni; al S. E. V. Aducci y al S. O. Juan Brondino. — No. Hip. 80|2805. Art. 4o. Base $ 4.800. Hip. $ 3.900 en efectivo. Deuda actual $ 3.492.

V. 9|11. — Inic. 26|10|927.

SANTIAGO DEL ESTERO

El día 31 de Octubre, a horas 14, en el local de la Sucursal del Banco en Santiago del Estero. Dos fracciones de campo ubicadas en el Departamento Capital, Distrito Contreras, con todo lo en él edificado, clavado, plantado y demás adherido al suelo, con una superficie total de 18 Hs. 2600 mc.; constando la primera fracción que se denomina lote No. 4 del plano de la estancia "Contreras" de una superficie de 6 Hs. 9283 mc., lindando: al N. lote 3; al S. lote 5; al O. calle Vinará, y al E. con calle sin nombre; y la segunda fracción, que es la mitad O. de los lotes 1, 2 y 3 del plano de subdivisión de Contreras, y consta de 11 Hs. 1690 mc., o sea la mayor superficie que resulte dentro de los siguientes linderos: al N. la Avenida Solís; al S. lote 4 de su plano, o sea la fracción anterior; al E. con la mitad restante de sus lotes 1, 2 y 3 de Nicolás Yocca, y al O. con la calle Vinará. No. Ho. 501|39558, Serie 10a. Base, $ 5.300. Hip. $ 4.400. Deuda actual, $ 4.056.

Inic. 17|10|927. — V. 31-10.

SAN RAFAEL

El día 1o. de Noviembre, a horas 10, en el local del Banco de la Nación Argentina en Gral. Alvear. Una propiedad ubicada en el Departamento de General Alvear, a 7 kilómetros de la estación Colonia Alvear del F. C. P., con superficie de 12 Hs., lindando: al N. Soc. An. Colonia Alvear; al S., calle pública frente a Vicente Ambrosini; al E., Félix Periale y al O., con Nepomuceno Vega y Juan Montivera. Contiene un edificio. No. Ho. 2|1198. Art. 4o. Base, $ 6.300. Hip. $ 4.200 en efectivo. Deuda actual, $ 3.266.

Nota: La hipoteca que grava esta propiedad, debe ser cancelada el día 30 de septiembre de 1928, a cuyo efecto podrá solicitarse en el Banco un nuevo préstamo en dinero efectivo a cinco años de plazo con amortización anual acumulativa del 5 o|o ó en cédulas hipotecarias.

Inic. 18|10|927. — V. 1-11.

BANCO DE ITALIA y RIO DE LA PLATA
Fundado el 1o de agosto de 1872
Representaciones oficiales
Argentinas e Italianas
SUCURSALES:
En Italia, en la Capital Federal y en toda la República.
Casa Matriz, Bs. Aires
Bmé. Mitre 434, 448, 460 y 468

Remesas de dinero a Italia por telégrafo
Servicio especial mediante un gasto de $ 3.00 c/l. solamcute
Ofrecemos al público un nuevo servicio de remesas de fondos por telégrafo a Italia, mediante el único gasto de $ 3 c/l., con la seguridad de que estos envíos llegarán en pocos días a manos de los beneficiarios, máximo una semana.
Realizamos estos trámites por intermedio de nuestras propias sucursales establecidas en Italia.
NUEVO BANCO ITALIANO

Banco de Galicia y Buenos Aires
Fundado en 1905
Capital realizado y Fondo de reserva: $ 18.711.996.33 m/n
Casa Matriz: CANGALLO 415|39
SUCURSALES:
Rivadavia 2828 — Sarmiento 1500
San Juan 3101 — Rivadavia 8099
Corrientes 3220 — Rivadavia 3860
Entre Ríos 200 Mitre 300 (Avell.)
ABONA POR DEPOSITOS:
En cuenta corriente . . 1 o|o
A plazo fijo . . . . . Convencional
EN CAJA DE AHORROS
5 %
Servicio especial de giros sobre Galicia. Con capitalización trimestral de intereses.

BANCO EL HOGAR ARGENTINO
Fundado en septiembre de 1889 — Capital realizado, $ 49.845.470. Reservas, $ 1.147.050.25. Acuerda préstamos hipotecarios y para construcción. Vende propiedades con facilidades de pago. Recibe depósitos a plazo fijo y en caja de ahorros. Casa matriz: Avenida de Mayo 886, Buenos Aires. Sucursales: Rosario de Santa Fe, Córdoba, Bahía Blanca, La Plata. — A. Melián, director-gerente.

EXITO TRAS EXITO a $ 3.00 c/u.
Discos dobles "ELECTRA" GRABACION ELECTRICA.
— Jazz band "GONZALEZ" —
1129—JAPONESITA (Foxtrot).
CRUZ DE HIERRO (Pasodoble)
1125—A MEDIA NOCHE (Foxtrot).
PENSANDO EN MI AMOR (Foxtrot).
1124—BARCAROLA (Foxtrot).
JEAN (Foxtrot).
1123—BUENOS AIRES ALEGRE (Pontpourri). (parte 1a.).
BUENOS AIRES ALEGRE (Pontpourri) (parte 2a.)
TANGOS PREMIADOS
Cuarto Concurso Palace Theatre — Orquesta Canaro
Discos dobles "NACIONAL" a $ 3.00 c/u
4355—NOCHE DE REYES. Primer premio (música y letra).
YO TAMBIEN ERA DICHOSO. Quinto premio (música).
4354—PERFUME DE MUJER. Segundo premio (música y letra).
EN SILENCIO. Cuarto premio (música).
4353—RIO DE ORO. Tercer premio (música).
COPETIN, VOS SOS MI HERMANO. Tercer premio (música y letra).
4352—CAIDO DEL CIELO. Segundo premio (música).
QUEJA INDIANA. Cuarto premio (música y letra).
4351—SANGRE AZUL. Primer premio (música).
EL MAL QUE ME HICISTE. Quinto premio (música y letra).
HIMNO SOCIALISTA
HIMNO DE LOS TRABAJADORES por la banda del Centro Socialista de la Boca. Disco "ERA", No. 13 . . $ 2.00
Solicite Catálogos gratis. Aceptamos figuritas "43" y "Pour la Noblesse" $ 0.50 para flete postal en discos
TALLER DE COMPOSTURAS — PEDIDOS A CASA CHICA SALTA 674-676 B. AIRES — VENTA DE REPUESTOS DE A. WARD

COMPAÑIA ITALO ARGENTINA DE ELECTRICIDAD
Proveedora de Energía Eléctrica a la Ciudad de Buenos Aires
El que desee conocer las más recientes aplicaciones de la electricidad puede visitar nuestra Exposición, adonde se le mostrarán los mas modernos aparatos para la utilización de la energía eléctrica, tanto en el campo de la industria como en las aplicaciones domésticas.
651 - CORRIENTES - 659
TELEFONOS:
U. T. 5940, 41, 42, 43, 44 y 45 Avenida.
C. T. 1294 y 1387 Central.

Tintorería MARTINEZ
Limpiar y planchar 1 traje $ 4
Teñir „ „ 1 „ „ 7
SE DA VUELTA A TRAJES Y SOBRETODOS
VICTORIA 942
U. T. 4681, RIVADAVIA

TALLER DE RELOJERIA
Se garantiza el trabajo y se hace con prontitud y esmero
SANTA FE 1450 — JUAN BINAGHI

MANIQUI
La France Ortega
B. MITRE 1123
GAONA 156
La más importante fábrica de América
BUENOS AIRES

REMATES

DOMINGO CAPURRO

JUDICIAL. — Terreno calle Paysandú entre Añasco y Sapaleri; en barrio y ubicación importante, a 2 cuadras de la Avenida San Martín y a 1 de Warnes. Omnibus y adoquinado pago al frente. Compuesto de una superficie total de 209.93 metros cuadrados o sean 279.92 v. c. Base: $ 1.139.20.

El domingo 6 de noviembre a las 15.30 horas en el mismo. Orden del señor juez doctor Gastón Federico Tobal, secretaría del doctor C. F. Ayarragaray en la sucesión de don Juan Lombardo. Seña 5 o|o. Comisión 2 o|o. Informes y planos, Rivadavia 666.—Domingo Capurro. — V. 4-11.

MUNICIPALIDAD DE LA CIUDAD DE BUENOS AIRES

Llámase a licitación pública para el día 2 de noviembre próximo a las 14 horas, para la provisión de mazas de quebracho, maderas, bulones, etc., con destino a los Talleres, de acuerdo con el pliego de condiciones que pueden los interesados consultar en la Oficina de Licitaciones, Avenida de Mayo 525, 2o. piso.

Buenos Aires, octubre 26 de 1927. — El secretario. — V. 2|11.

A Retratarse bien a la FOTO "S. ARTISTICA"
Regalamos un retrato grande y pelinado, en docena de retratos finos, postales a $ 6 docena. Retratos al lápiz (lo mejor) a $ 15. Para carnet dos $ 1. Carlos Pellegrini 151.

GRABADOS, SELLOS DE GOMA
IMPRENTA
ENRIQUE BARÉS
CHAPAS GRABADAS — NUMERADORES
ESMALTADAS — FECHADORES
PARA PUERTAS — PERFORADORAS
537 VICTORIA 537 - SARMIENTO 825
U. T. 0392. Av. — U. T. 1991, Riv.
BUENOS AIRES
PIDANSE CATALOGOS

LA COLMENA
SOCIEDAD DE AHORROS EN PARTICIPACIÓN
Creada y Administrada por el
Banco Popular Argentino
Recibe AHORROS que se invierten en DEBENTURES HIPOTECARIOS del mismo Banco de 6 1/2 % los que a la cotización actual producen una renta de:
(Los fondos pueden ser retirados en cualquier momento).
7 %
Bmé. MITRE 370 — PIDA PROSPECTOS.

"QUILMES BOCK" La mejor cerveza

INDUSTRIA Y COMERCIO

ADUANA DE LA CAPITAL

GIROS Y VENCIMIENTOS

Lista de vapores y fechas de vencimiento del plazo de ocho días que acuerdan las ordenanzas de aduana para la presentación de despachos directos y copias de depósito que comprenden las mercaderías llegadas en los siguientes vapores.

OCTUBRE

Vapores	Llegada	Vencimiento	No. de paquete	Punto de descarga	Agente
Taormina	18	26	6002	2a. D. N.	L. América
Highland Pride	18	26	6004	8a. dq. 4	Nelson
Andalucía	18	26	6026	—	Fco. Anglo
A. Transport	19	27	6032	4a. dq. 3	Houlders
Wurttemberg	19	27	6033	1a. dq. 4	Delfino
Clavarack	19	27	6045	—	Van Bokelen
Batavia	19	27	6046	8a. dq. 1	Van Bokelen
City of Christiania	19	27	6048	—	Chad Weir
Granada	20	28	6071	—	Delfino
Akbari Mendi	20	28	6072	8a. dis. 3	Houlders
Bangkok	20	28	6073	—	L. Nicol
Salara	20	28	6074	—	Lloyd Brasilero
Formose	20	28	6075	4a. dq. 4	L. Nicol
Browning	20	28	6076	2a. dq. 3	Lampert
Conte Verde	20	28	6077	—	Delfino
F. Giovanna	21	29	6078	8a. dq. 4	Delfino
Armerio	20	29	6079	—	Chad. Weir
Raisdale	21	29	6080	1a. dq. 1	Dodero
Tarajos	21	29	6081	1a. dq. 2	Lloyd Brasilero
Lincoln	21	29	6082	4a. dq. 1	L. Nicol
R. Grange	21	29	6083	2a. dq. 1	Houlders
Orania	21	29	6108	—	Dodero
A. Bettolo	22	31	6109	—	Devoto
Dunottmage	22	31	6110	—	Munson
Abadesa	22	31	6111	4a. dq. 3	Houlders
Sierra Córdoba	24	2	6117	3a. dq. 4	Arnold
Hollywood	24	2	6119	—	Munson

Vencido este plazo incurrirán en la multa del 2 o|o que prescriben los artículos 923 y 958 de las mismas ordenanzas.

RECAUDACION ADUANERA

La aduana de la capital recaudó en el día de ayer por los siguientes conceptos:

Por importación	$ 1.004.513.09
Por exportación	" 60.451.67
Por derechos portuarios	" 69.254.68
Total	$ 1.134.249.44

Desde el 1o. de enero hasta la fecha se ha recaudado por diversos conceptos pesos [illegible] con diferencia en favor del corriente año, pesos [illegible].

GIROS OTORGADOS

A LA CARGA

Partes, dock sur.
E. G. Caucundo, dársena A, fondeado.
Tapajos, dock sur, sección 1.
Orania, dársena norte, secciones 2 y 3.
Kennemerland, prórroga, dique 3, este.
Duca degli Abruzzi, dársena norte, sección 3.
Conte Verde, dársena norte, sección 1.
K. Maru, dársena A, ribera sur.
Cabo Quilates, dique 3, sección 1.
Risano, Barraca Macadam.

A LA DESCARGA

Sierra Córdoba, dique 4, sección 3.
Rocío, Barracas entre Vespucio y Hernandarias.
Nariva, Barracas, ribera sur.
Mont Viso, barraca Sido.
Defacto, lanchas, dique 2, sección 4.
Cortona, dique 2, sección 4.
San Fabián, dock sur, sección 2.
Lombardy, dique 3, sección 3, en 2a. andana, espera giro.
Algorab, dique 3, este.
Hollywood, barraca Peña.
Saint Dunstan, dock sur.
Norge, dique 3, sección 2.
Tercero, dique 2, sección 3.
Hollywaad, Boca.
Royanger, barraca Simons.
Harfield, dársena sur.

I

Inhambane, barraca Villarino.

J

José de Larrinaga, dársena sur.
José Menéndez, dársena sur.

K

Kamer, dock sur, sección 1.
Kimerio, dársena D.
Kelkuku Maru, dársena D.
Kidale, dock sur, sección 1.
Kennemerland, dique 3, lado E.

L

Liefe, dique 3, lado E.
Lista, barraca Campanita.
Leighton, dársena norte.
Laura C., barraca Campanita.
Linois, dique 1.

M

Mincio, dock sur, sección 2.
Magda, dique 1, sección 2.
Mont Viso, dique 2, sección 3.
Mont Everest, dique 3, elevador.
Margot, dique 2, sección 2.
Madryn, dársena sur.

N

Narkissos, dársena sur.
Nemanja, vuelta Rocha.
Norge, dique 3.
Nicolos A., barraca Solari.
Nikola Mihanowic, dock sur.
Norte, Boca.

O

Oregón, dársena sur.
Ostende, dique 3, sección 3.
Orania, dársena norte.

P

Princesa, barraca La Blanca.
Phidias, dársena A.
Paysandú, dique 3.
P. Christephersen, dique 1, elevador.
Porthoi, vuelta Rocha.
P. Giovanna, dique 4, sección 8.

R

Río Negro, transporte, dársena sur.
Risano, Boca.
Royal Crown, dique 3, elevador.
Rhein, dársena A.
Royston Grange, Boca, F. C. S.
Raisdale, dique 1.

S

Solon, dique 1, lado E.
Sierra Córdoba, dársena norte.
Scania, Boca.
Satantia, dique 1.
San Lorenzo, dock sur, sección 2.

T

Tapajos, Boca, F. C. S.
Tercero, dique 2.
Titania, dique 1, elevador.
Theofanor, dársena sur.
Treherbert, dique 3.
Trident, dársena sur.
Thuban, barraca Peña.

V

Vaquiliona, removido.
Valsinio, barraca Cory.
Vicente López, dársena sur.

W

Wurttemberg, dique 4, sección 1
Werra, dique 4, sección 3.
West Imboden, dique 3, lado E.
West Eleasco, dársena A.

NOTICIAS MARÍTIMAS

SERVICIO DE CORRESPONDENCIA

A LLEGAR

[illegible]—American Legion, de Norte América y Brasil, con fechas hasta el 8 de octubre.
[illegible] — Demerara, de Europa y Brasil, con fechas hasta el 8 de octubre.
[illegible] — Cabo Quilates, de Europa y Brasil, con fechas hasta el 4 de octubre.

A SALIR

[illegible] — Conte Verde, para Brasil y Europa, a las 23 (alcance a las 19).
[illegible] — Sierra, para Brasil y Europa a las 23 (alcance a las 19).
[illegible] — Ceylan, para Brasil y Europa, a las 19 (sin alcance).

MOVIMIENTO EN EL PUERTO

Lloyd Sabaudo — Italiano Belvedere, de Trieste, con 1000 pasajeros y carga general, en la dársena norte.
Inglés Leighton, de Londres, con carga, en la dársena norte.
Noruego Tapajos, de Nueva York, con carga, en el dique 2.
Italiano Norte, de Río de Janeiro, con carga, en el dique 3.
Inglés Corfona, de Glasgow, con carga, en el dique 2.
Griego Elias G. Caucundo, de San Nicolás, en el dique 2.
Alemán Fernando, de Rosario, en el dique 3 a cargar.
Italiano Risano, de la Plata, en la Boca.
Argentino 12 de Octubre, de Comodoro Rivadavia, con petróleo, en la dársena sud.
Inglés Dunottar Castle, de Cardiff, con carbón, en la dársena sud.
Argentino Josefina S., de San Antonio, en la Boca.
Belga — Brasileño Thereziña M., del dique 1 para Rosario, a cargar.
San Pedro de California, en lastre.
Noruega — Alemán Werra, de la dársena norte.
City of Christiania, del dique 4 para Bahía Blanca.
Inglés Brazilian, del dique 3 para San Nicolás a cargar.
Inglés Gascony, de la dársena A para Liverpool, con carga.
Norteamericano West Mahwak, de la dársena norte para Vancouver, con carga.
Francés Ceylan, de la dársena norte para La Plata, a cargar.
Inglés Brazilian, de la dársena norte para Cherchurgo, con carga.
Espagnolos — Español Cabo Quilates, de Genova, con pasajeros y carga, en la dársena norte.
Inglés Demerara, de Liverpool, con pasajeros y carga general, en la dársena sud (por la noche).
Norteamericano H. H. Roger, de San Pedro de California, con petróleo, en dock sud.
Inglés Jonkestar, de Liverpool, con carbón, en el dock sud.
Inglés San Fabián, de San Pedro de California, con petróleo, en el dock sud.
Inglés Nariva, de Cardiff, con carbón, en Barracas.
Inglés Rocío, de Cardiff, con carbón, en Barracas.
Inglés Olympier, de San Nicolás, a cargar, en el dique A.
Inglés Penthles, de Rosario, en el dique A a cargar.
Italiana — Inzilia Arianza, de Southampton, con pasajeros y carga, en la dársena norte.
Norteamericano Legión, de N. York, con pasajeros y carga, en la dársena norte.
A salir — Alemán Werra, de la dársena norte para Bremen, con pasajeros y carga.
Italiano Conte Verde, de la dársena norte para Génova, con pasajeros y carga.
Inglés Princesa, de Barracas para La Plata, a cargar.
Inglés Edinburgh, de Barracas para Rosario, a cargar.
Noruego Brasil, de Barracas para San Nicolás, a cargar.
Noruego Pedro Christophersen, del dique 2 para Montevideo, con carga.
Holandés — Alemán Antonio Delfino, de la dársena norte para Hamburgo, con pasajeros y carga.
Inglés Grenda, de la dársena norte para Amsterdam, con pasajeros y carga.

VAPORES FLUVIALES

Esperados — Ciudad de Buenos Aires, de Montevideo.
Paraná, de Asunción.
General Alvear, de Salto.
A salir — Parte, para el Salto.
Tonto, para Santa Fe.
Ciudad de Buenos Aires, para Montevideo.

CAMBIO DE HORARIO EN LA LINEA AL URUGUAY

Se comunica la Compañía Argentina de Navegación Mihanovich Limitada que a partir del 1o. de noviembre próximo los vapores para Salto, Concordia y Paysandú saldrán de la dársena sud a las 18 horas en lugar de las 9, en los días miércoles, sábados y viernes, manteniéndose la salida del lunes a las 17.

SITUACION DE LOS PAQUETES

Línea Real Inglesa—

Andalucía, salió el 13 de Southampton para Buenos Aires; el 22 de Lisboa.
[illegible] salió el 13 de esta para Southampton; el 22 de Santos; el 23 de Río de Janeiro; el 29 de Lisboa.

Andes, salió el 19 de ésta para Southampton; el 28 de Río de Janeiro.
Adriana, el 8 de Cherburgo para ésta; es esperado el 9 en Pernambuco; el 23 de Río de Janeiro.
Almanzora, en Southampton; saldrá el 28 para ésta.
Almeda, salió el 14 de ésta para Southampton.
Desna, salió el 6 de La Plata para Liverpool; el 10 de Río de Janeiro; es esperado el 24 en Lisboa.
Deseado, en Liverpool.
Darro, salió el 15 de Liverpool para ésta; el 20 de Lisboa.
Demerara, el 4 de Cherburgo para ésta; el 6 de Lisboa; el 21 de Río de Janeiro.

Transatlántica Española—

Infanta Isabel de Borbón, salió el 14 de ésta para Barcelona; el 18 de R. de Janeiro.
Reina Victoria Eugenia, salió el 16 de Barcelona para ésta; el 29 de Cádiz; es esperado el 31 en Río de Janeiro.

Navegazione Italiana—

Principessa Mafalda, en viaje de Génova para ésta.
Giulio Cesare, en Génova.
[illegible] de Genova.
Taormina, salió el 22 de ésta para Génova.
Duca degli Abruzzi, en el puerto.
Duca d'Aosta, salió el 20 de Génova para ésta.

Lloyd Sabaudo—

Príncipe di Udine, salió el 13 de Génova para ésta, con 660 pasajeros; pasó el 18 por Gibraltar.
Principessa Giovanna, en el puerto.
Conte Verde, saldrá hoy de ésta para Génova.
Principe di Savoia, salió el 11 de ésta para Génova.
Principessa Maria, salió el 21 de Génova para ésta.

Transatlantica Italiana—

Leonardo da Vinci, saldrá el 29 de Génova para ésta.
Nassario Sauro, en Génova.
Lemnos Italiana, salió el 29 de Génova para ésta.
Ammiraglio Bettolo, saldrá el 29 de ésta para Génova.

Línea Real Holandesa—

Zeelandia, en Amsterdam.
Orania, saldrá mañana de ésta para Amsterdam.
Flandria, salió el 19 de Amsterdam para ésta.
Sierra, salió el 15 de ésta para Amsterdam; el 18 de Río de Janeiro; el 21 de Bahía.

Lamport y Holt—

Vauban, saldrá el 29 de Nueva York para ésta.
Voltaire, salió el 15 de Nueva York para ésta; es esperado el 31 en Río de Janeiro.
Vestris, salió el 24 de ésta para Nueva York.

Compañía Triestina—

Saturnia, salió el 18 de ésta para Trieste; ésta; el 17 de Lisboa; el 21 de Santos.
Atlanta, saldrá hoy de Trieste para ésta.
Solta, salió el [illegible] de ésta para Trieste; el 12 de Santos.
Belvedere, en el puerto.

Messageries Maritimes—

Aurigny, en Burdeos.
Massilia, salió el 15 de Burdeos para ésta.
Alesia, salió el 19 de Génova para ésta; el 29 de Marsella.
Mendoza, salió el 9 de Génova para ésta; el 19 de Marsella.
Morella, salió el 16 de ésta para Burdeos.
Deslrade, el 15 de El Havre para ésta.
Plata, salió el 6 de ésta para Nápoles.
Formosa, salió el 5 de Génova para ésta; el 8 de Marsella; pasó el 10 por Alicante.
Kobée, el 24 de La Plata para Hamburgo.
Lipari, el 17 de El Havre para Hamburgo.
Groix, salió el 5 de La Plata para Hamburgo; el 16 de Santos; el 4 de Lisboa; el 5 de Vigo; el 8 de El Havre.
Formose, saldrá el 29 de ésta para La Plata.
Pincio, en Génova.

Hugo Stinnes—

General Belgrano, salió el 18 de ésta para Hamburgo.
Holm, en Hamburgo.

Compañía Hamburguesa—

Cap Norte, el 7 de Boulogne sur Mer para ésta; el 12 de Lisboa; el 24 de Río de Janeiro.
Amerika, Delfino, en el puerto.
Cap Polonio, en Hamburgo.
Bayern, salió el 5 de ésta para Hamburgo; el 13 de Santos; el 14 de Río de Janeiro.
Baden, salió el 10 de ésta para Hamburgo; el 16 de Río de Janeiro.
Monte Olivia, salió el 19 de ésta para Hamburgo.
Monte Sarmiento, salió el 5 de ésta para Hamburgo; el 10 de Santos.
La Coruña, salió el 24 de ésta para Hamburgo.

Lloyd Norte Alemán—

Werra, saldrá hoy de ésta para Bremen.
Weser, salió el [illegible] de ésta para Bremen; el 10 por Dover; el 12 de La Coruña; el 13 de Vigo; el 17 de Funchal.
Koeln, en Bremen.
Madrid, salió el 25 de ésta para Bremen; el 30 de Río Grande del Sur; el 2 de Santos; el 17 de Funchal; el 20 de Vigo.
Sierra Ventana, en Bremen.
Sierra Córdoba, entró ayer al puerto.
Crofeld, salió el 12 de ésta para Bremen y el 17 de Santos.
Sierra Morena, salió el 22 de Bremen para ésta.

Línea Nelson—

Highland Glen, saldrá el 3 de noviembre de Londres para ésta.
Highland Loch, en viaje de La Plata para Londres.
Highland Piper, en viaje de La Plata.
Highland Pride, saldrá el 25 de La Plata para Londres.
Highland Laddie, salió el 20 de Londres para ésta.
Highland Rover, saldrá el 16 de octubre de Londres para ésta; el 25 de Río de Janeiro.

Munson Line—

Pan América, salió el 6 de ésta para Nueva York; el 12 de Río de Janeiro.
American Legion, salió el 8 de Nueva York para ésta; el 21 de Río de Janeiro.

BUQUES SURTOS EN EL PUERTO

A

Arturo Delfino, dique 4, sección 2.
A. Bettolo, dársena norte.
Argentina, barraca Peña.
Andalucía, dock sur, sección 1.
A. Transport, dique 3, sección 4.
Algorale, dique 3, sección 1.
Asturiano, dársena D.
Agia Marina, dique 3, elevador.
Aymerio, dársena D.

B

Belvedere, dársena norte.
Bélgica, Boca.
Brasil, barraca Sido.
Bangkok, dársena norte, fondeado.
Browning, dique 2, sección 2.

C

Charterhouse, vuelta Roca.
Cortona, dique 2.
Cordelia, dock sud.
Clavarack, barraca Merlo.
Cedrington Court, dock sur, sección 2.
Conte Verde, dársena norte, sección 1.
Crofton Hall, dique 2, este.
Christel Vinnen, dique D.

Cadore, Riachuelo, F. C. S.

D

Defactor, barraca Campana.
D. Stathatos, Boca.
Duca degli Abruzzi, dársena norte.
Dallwen, vuelta Rocha.

E

Eglantier, dique 1, sección 6.
España, dique 4, sección 5.
Eriesburg, barraca Campana.

F

Formose, dique 4, sección 4.

G

Garrywalc, Boca, F. C. S.
Granada, dique 2, cabecera NO.

H

Hopeland, dique 2, elevador.
Hybert, barraca Solari.
Holywaad, Boca.
Royanger, barraca Simons.
Harfield, dársena sur.

I

Inhambane, barraca Villarino.

J

José de Larrinaga, dársena sur.
José Menéndez, dársena sur.

K

Kamer, dock sur, sección 1.
Kimerio, dársena D.
Kelkuku Maru, dársena D.
Kidale, dock sur, sección 1.
Kennemerland, dique 3, lado E.

L

Liefe, dique 3, lado E.
Lista, barraca Campanita.
Leighton, dársena norte.
Laura C., barraca Campanita.
Linois, dique 1.

M

Mincio, dock sur, sección 2.
Magda, dique 1, sección 2.
Mont Viso, dique 2, sección 3.
Mont Everest, dique 3, elevador.
Margot, dique 2, sección 2.
Madryn, dársena sur.

N

Narkissos, dársena sur.
Nemanja, vuelta Rocha.
Norge, dique 3.
Nicolos A., barraca Solari.
Nikola Mihanowic, dock sur.
Norte, Boca.

O

Oregón, dársena sur.
Ostende, dique 3, sección 3.
Orania, dársena norte.

P

Princesa, barraca La Blanca.
Phidias, dársena A.
Paysandú, dique 3.
P. Christephersen, dique 1, elevador.
Porthoi, vuelta Rocha.
P. Giovanna, dique 4, sección 8.

R

Río Negro, transporte, dársena sur.
Risano, Boca.
Royal Crown, dique 3, elevador.
Rhein, dársena A.
Royston Grange, Boca, F. C. S.
Raisdale, dique 1.

S

Solon, dique 1, lado E.
Sierra Córdoba, dársena norte.
Scania, Boca.
Satantia, dique 1.
San Lorenzo, dock sur, sección 2.

T

Tapajos, Boca, F. C. S.
Tercero, dique 2.
Titania, dique 1, elevador.
Theofanor, dársena sur.
Treherbert, dique 3.
Trident, dársena sur.
Thuban, barraca Peña.

V

Vaquiliona, removido.
Valsinio, barraca Cory.
Vicente López, dársena sur.

W

Wurttemberg, dique 4, sección 1
Werra, dique 4, sección 3.
West Imboden, dique 3, lado E.
West Eleasco, dársena A.

LOS PRECIOS

CAMBIOS

El Banco de la Nación cotizó ayer los cambios de moneda extranjera a los siguientes equivalentes en moneda nacional:

100 dólares	233.86
100 francos	9.16
1 libra esterlina	11.36
100 belgas	32.56
100 reichsmarks	55.70
100 pesetas	40.08
100 francos suizos	45.09
100 liras	12.76
100 escudos (Portugal)	11.80
100 pesos uruguayos	240.22
100.000 reis (Brasil)	28.13
100 [illegible] (Chile, Perú y Bolivia)	11.27

VALOR DE LAS MONEDAS EXTRANJERAS

Al clausurar ayer sus operaciones el Banco de la Nación, vendía y compraba las monedas extranjeras a los siguientes precios:

Una libra esterlina, compra a $ 11.27 y venta a 11.38; 100 dólares, a 232.50 y 233.90; 100 francos, a 9.05 y 9.25; 100 francos belgas, a 6.45 y 6.70; 100 francos suizos, a 44.65 y 45.15; 100 pesetas, a 39.69 y 40.10; 100 liras, a 12.62 y 12.75; 100 escudos (Portugal), a 11.65 y 11.80; 100 pesos uruguayos, a 239.40 y 240.20; 100.000 reis (Brasil), a 27.65 y 28; 100 pesos bolivianos, a 81.25 y 82.50; 1 libra peruana, a 8.65 y 8.85; 100 coronas dinamarquesas, a 61.35 y 62.20; 100 florines holandeses, a 93 y 93.90; 100 coronas suecas, a 61.80 y 62.50; 100 reichsmarks, a 55.25 y 56; 100 pesos chilenos, a 28.15 y 28.50; 100 coronas checas, a 6.65 y 6.85; 100 coronas noruegas, a 59.80 y 60.20; 100 pesos paraguayos, a 5.25 y 5.32; 100 yens (Japón), a 106 y 110; 100 leis rumanos, a 1.35 y 1.40; 100 dinares yugoeslavos, a 3.90 y 4.30; 100 zlotys polacos, a 24 y 24.50; 100 chelines austríacos, a 32.60 y 32.65; 100 dólares del Canadá, a 226 y 230.

TITULOS Y FONDOS PUBLICOS

Cotizaciones corrientes

Cédula Hipotecaria Argentina, ley 8172, a 102.60; id 3a. serie, a 89; 5a., a 101; 7a., a 99; 10a., a 99.60; 12a., a 101.40; 14a., a 98.40; 15a., a 100.20; 16a., a 100.30; 18a., a 98.80; 19a., a 99.20; 20a., a 99.20; 21a., a 100; 23a., a 98.60; 25a., a 100.10; 26a., a 100.10; 27a., a 98.70; 28a., a 98.60; 29a., a 99.10; 30a., a 99.

Crédito Argentino Interno 1924, a 98.40.
Crédito Interno ley 11.389 (2a. serie), a 96.60.
Municipal 6 1|2 o|o A, a 100.50.
Id. 7 o|o 1a. serie, a 102.
Id. id. 4a., a 102.
Bonos Municipales Pavimentación ley 7091 (5a. serie), a 90.50; id. 7a., a 90.40; id. 8a., a 90.
Bonos Hipotecarios C, a 96.20.
Pavimentación Buenos Aires, a 94.70.
Consolidada de 1926, a 95.40.
Escuelas y Hospitales, a 94.30.
Tucumán 5 o|o, oro, a 64.

CAJA DE CONVERSION

Ley 2871: en caja, pesos oro sellado, 466.450.991.506.
Circulación: 1.060.115.862.17 pesos moneda nacional.
Circulación general: 1.353.130.120.61 pesos moneda nacional.

MERCADO DE CEREALES

Precios extremos registrados ayer

Trigo, de $ 11.85 a 10.50 (inf. 9.30 a 7); maíz amarillo, de 7 a 6.80; id colorado, de 7 a 6.55; id quarentino, de 7.20 a 7.10; id. morocho, a 6.70; lino, de 14.80 a 14 (inf. a 12.50 y 10.50); avena, 9.80 a 8.35; centeno, 8.40 a 8.35; cebada, 11; cebadilla, 8.50 a 7.90; semilla de alfalfa, 6 a 3; semilla de nabo, 15 a 10.50; alpiste, 8 a 7 (inf. 6.50).

CAMARA GREMIAL DE CEREALES

Cotizaciones oficiales

Trigo barlett, consumo, base 80 kilos, a $ 12; id. Buenos Aires, base 78 kilos, a 10.85; id. Bahía Blanca, base 80 kilos, a 10.90.
Avena — Dársena, base 47 kilos, a 8.20; Bahía Blanca, base 47 kilos, a 8.20.
Lino — 4 o|o cuerpos extraños, a 14.90.
Maíz — Amarillo, a 6.90.

CAMARA GREMIAL DE MOLINEROS

Precios oficiales de las harinas y subproductos del trigo:

Harina 000, por diez kilos, a $ 2.04; id. 00, a 1.89; id. 0, a 1.72; id. especial, a 1.59; id. segunda, a 1; id. exportación, a 1.55.
Rebacillo, por 100 kilos, $ 8.10; afrecho, 6.10; afrechillo, 5.80.

BOLSA DE ROSARIO

Precios oficiales registrados ayer en esta Bolsa:

Trigo — Ma. 1 base 80 kilos, a $ 11.80; id. No. 2, base 78 kilos, a 10.70; id. No. 3, base 80 kilos, sin cotización.
Lino — 4 o|o, a 14.70.
Maíz — Amarillo, a 6.75.

MERCADOS DE HACIENDA

Liniers (Vacunos)

Entradas de ayer, 7.646 cabezas, clasificadas así: novillos, 4.055; vacas, 1.741; terneros, 1.419; 1 buey.

Cotizaciones: Novillos especiales chilled beef, de $ 0.34 a 0.381 el kilo en peso vivo; id. id. para congelar, de 0.30 a 0.32; id gordos para continente, de 0.30 a 0.33; id generales para consumo, de 0.27 a 0.31; novillitos especiales y excepcionales, de 0.32 a 0.341; id gordos, de 0.27 a 0.30; id generales, de 0.235 a 0.25; vacas gordas y especiales, de 0.28 a 0.30; id pesadas de grasa, de 0.24 a 0.26; id gordas de saladero, de 0.22 a 0.25; id flacas y de conserva, a 0.104; vaquillonas especiales consumo, de 0.32 a 0.35; id gordas, de 0.27 a 0.30; id generales, de 0.22 a 0.25; terneros especiales, de 0.36 a 0.402; id gordos, de 0.29 a 0.34; id generales, de 0.23 a 0.27; mamones gordos especiales, de 0.40 a 0.496; id generales, de 0.30 a 0.36.

Liniers (Porcinos)

Entradas, 1.538 cerdos.

Precios corrientes. — Capones especiales, de 100 a 120 kilos, de $ 0.40 a 0.42 por kilo vivo; id mestizos, de 90 a 100 kilos, de 0.38 a 0.39; livianos y media gordura, de 0.35 a 0.37; pesados consumo, de 130 kilos arriba, de 0.37 a 0.39; flacos e invernada, a 0.34.

Matanza (Ianares)

Entrada, 9.998 animales ovinos; existencia anterior, 133.

Precios corrientes, por cabeza. — Capones pesados de consumo, de $ 19 a 31; id livianos gordos frigorífico, de 13.50 a 19.30; id flacos y de conserva, de 10.50 a 12.20; ovejas pesadas especiales, de 16 a 24.20; id livianas gordas, de 13 a 15; id generales, de 10 a 10.50; corderos especiales frigorífico, de 11.50 a 14.50; id generales de frigorífico, de 20.50 a 11.20; id para mataderos, de 5 a 10.

17,ales;td63shrdl shrdlu shrdl shrdlrdluuu

MERCADO CIUDAD DE BUENOS AIRES

Precios del día

Verduras y legumbres. — Papas (los diez kilos), de $ 0.40 a 0.70; batatas, de 0.50 a 0.70; cebollas, de 1.20 a 1.80; arvejas, de 3 a 4; chauchas bafín, de 7 a 8; id finas, de 6 a 8; chauchaón, de 5 a 6; habas, de 0.50 a 1.20.

Repollos comunes (la docena), de $ 0.30 a 0.70; id especiales, de 1.50 a 2.50; brócoles, de 1 al .50; coliflores comunes, de 0.60 a 1; id especiales, de 2 a 3; apio, de 1 a 2; hinojo, de 0.20 a 0.30; cardos, de 2 a 3; alcauciles, de 0.20 a 0.40.

Acelgas (la docena de paquetes), de pesos 0.15 a 0.25; espinaca, de 0.20 a 0.30; radicha, d 0.25 a 0.40; rabanitos, de 0.20 a 0.30; zanahorias, de 0.20 a 0.25; porros, de 0.20 a 0.25; nabo, de 0.20 a 0.25; salsifí, de 0.40 a 0.60; espárragos, de 4 a 5.

Lechuga (el lienzo), de $ 1 a 1.50; escarola, de 0.50 a 1.50.

Tomates (el cajón), de $ 8 a 10; zapallitos, de 6 a 8; pimientos morrones, de 6 a 8; pepinos, de 14 a 18.

Frutas frescas — Bananas (el cacho), de $ 1 a 4.

Manzanas norteamericanas Gravestein (el cajón), de $ 15 a 17; idem Jonatham, de 14 a 16; id id Hoover, de 13 a 15; id id en barricas, de 20 a 28; peras norteamericanas Beaurre D'Anjou, de 20 a 23; id. id. Bon Hardy, de 20 a 24; naranjas del Brasil, de 8 a 9.

Naranjas paraguayas (el ciento), de 3.20 a 4; id. correntinas, de 6 a 8; limones, de 1.20 a 1.50; cocos, de 18 a 20.

MERCADO DE AVES Y HUEVOS

Precios al por mayor

Gallinas especiales (la yunta), de $ 4 a 4.60; id. regulares, de 3 a 3.60; id chicas, de 2.10 a 2.60; pollos grandes, de 4 a 4.50; id medianos, de 2.70 a 3.20; id. chicos, de 1.50 a 1.80; patos criollos, de 2.20 a 2.80; id. marruecos, de 1.80 a 2.20; gansos, de 3.20 a 3.80; pavos especiales, de 11 a 14; id regulares, de 7 a 9; id chicos, de 5 a 6; pavitas, de 4 a 6; pichones de palomas, de 0.30 a 0.40.

Huevos (la docena), de $ 0.40 a 0.47.

MERCADO BULLRICH

Pescados y mariscos

Cotizaciones del día. — Corvina, de Montevideo (el cajón), a $ 8; pescadilla id. a 13; merluza, a 12; corvina Mar del Plata, a 21; pescadilla id, a 12; palometas, a 12; pargos, de 7 a 8; raya, de 6 a 7; mejillones grandes, de 6 a 7; camarones, de 25 a 3 o|o bagres, a 4.

Langostinos (el kilo), a $ 0.40; trochas, a 0.60; tarariras, a 0.30; dorado, a 0.50; surubí, a 0.50; pati, de 0.30 a 0.40; bogas, a 0.25; pejerrey chico, de 1.20 a 1.40; caracoles, a 0.20; almejas, 0.35; anguilas, a 0.60; sardinas del Brasil, a 0.50.

Sábalos grandes (la docena), a $ 4; id chicos, a [illegible].

MERCADO CENTRAL DE FRUTOS

Precios máximos de ayer

Lana — Fina, a $ 11 los diez kilos; cruza fina y mediana, a 16; cruza mediana, a 14; cruza gruesa, a 13; de Corrientes, cruza fina y mediana, a 19.70; barrigas, a 7.30; borrega, a 7; segunda esquila, cruza fina y mediana, a 12; gruesa, a 9.70; criolla y mestiza, a 11.

Pieles lanares — Estación consumo, a $ 1.22 el kilo; gruesos, a 1.05; desecho, a 1.02; criollos, a 1; corto y pelado consumo, a 0.70.

Cueros — Vacunos, a $ 18 los diez kilos; de Santa Fe, a 15.50; salados, a 0.55 el kilo; becerros, a 18 los diez kilos; nonatos, a 15; potros, a 11.20 cada uno.

Cerdas, a $ 21 los diez kilos; del Chubut, a 22.

Pieles — Corderitos, a $ 38 la docena; liebres, a 0.60 cada una.

Sebo — Pisado, a $ 2.35 los diez kilos.

PRODUCTOS DE LECHERIA

La Dirección general de ganadería del ministro de agricultura informa que durante la semana anterior los precios al por mayor de los productos de lechería han sido los siguientes:

Leche: Pasteurizada (puesta en fábrica), en tarros de 15 a 16 litros, de $ 2.10 a 2.24; leche cruda (cobrantes), en la estación Caballito, en tarros de 18 a 20 litros, de 1.80 a 2, y en la estación Constitución, de 1.70 a 2.

Derivados lácteos: Crema, a $ 1.75 el kilo; manteca, a 1.70; caseína de 1a., de 600 a 620 los mil kilos.

Quesos (industria nacional): Reggiano, de $ 1.30 a 1.60 el kilo; Reggianito, de 1.25 a 1.50; Pecorino Romano, de 1.25 a 1.50; Chester, de 1.15 a 1.30; Emmenthal, de 1.30 a 1.60; Pategrás, de 1.10 a 1.20; Cheddar, de 1.20 a 1.30; Sbrinz, de 1.20 a 1.45; Goya, de 0.85 a 1.10; Cacciocavallo, de 1.15 a 1.30; Gruyère, de 1.20 a 1.50, y Chubut, de 0.85 a 1.10.

MERCADO DE PASTO

Precios de venta. — Pasto alfalfa, en fardos grandes, de $ 36 a 76 los mil kilos; id. chicos, de 30 a 76; id. mezcla fardos grandes, de 35 a 58.

MERCADO DE PAPAS

Las ventas al por mayor de las papas ocularon ayer, según clase, alrededor de los siguientes precios: variedad francesa, de $ 0.30 a 0.50 los diez kilos; id. argentina, de 0.10 a 0.15; id. norteamericana larga, de 0.10 a 0.23; id. chaqueña, de 0.12 a 0.17.

CARBON Y LEÑA

Precios sobre vagones en las estaciones Buenos Aires, Retiro Norte, Colegiales, etc.

Leña — Quebracho colorado; campana, de $ 32 a 33 los mil kilos; id. id. en tortas, de 34 a 35; id. id. astillada, de 37 a 38.

Carbón — Quebracho blanco: de primera, de 67 a 71 los mil kilos; id. de segunda, de 69 a 66.

A 0.50 DISCOS DOBLES liquida la acreditada "Casa Chica"

Cambio discos usados por otros también usados, cobrando 0.30 por el canje de cada uno; continuamente discos nuevos para seleccionar

DISCOS ROTOS "no Columbia" damos por NUEVOS

ULTIMAS NOVEDADES PAGAMOS $ 0.50 EL KILO. EN EFECTIVO $ 0.60. — — —

COMPOSTURAS Gramófonos - Victrolas - Membranas "Ward". MECANICO EXPERTO

"CASA CHICA" de A. Ward, Salta 674-676 BUENOS AIRES U. T. 0141 Rivad.

PROFESIONALES

MEDICOS

SECRETAS - PIEL

Tratamiento de las enfermedades secreto-sifilíticas, genito-urinarias, impotencia viril, piel: eczema, psoriasis, lepra, etc., con el específico DERMIKAL. — Abonos económicos

Clínica "Dr. CANTARELL"

LAVALLE 932 — De 17 a 21 horas

Dr. M. CORNERO

Ex Director del Hospital Naval

ATIENDE ESPECIALMENTE

Venéreas - Sífilis

CURACIÓN

PRIMERAS CONSULTAS $ [illegible]

CORRIENTES 1737

De 9 a 11 y de 14 a 19

Dr. Enrique Dickmann

Ha trasladado su consultorio a la calle Salta 321. Horas de consulta: de 13 a 16. U. T. Mayo 1213.

Dr. ENRIQUE MOUCHET

MEDICO

Enfermedades internas, nerviosas y avariosis. Profesor de la Universidad. Pasteur 632. U. T. Mitre 1870. Consultas: martes, jueves y sábados, de 14 a 16.

Dr. Demetrio Aranovich

Médico del Dispensario Nacional Antituberculoso. Tuberculosis, enfermedades internas y partos. — Corrientes 2386. U. T. 47 Cuyo 6366. — Consultas, de 13 a 16.

DR. BANCALARI

Del Hospital Durand. Piel. Venéreas, Avariosis. Aplicaciones de Radium en tumores. Diatermia y Electro-Coagulación. — Paraná 1022, de 15 a 18.

DENTISTAS

CLINICA DENTAL POPULAR

DEL CIRUJANO DENTISTA

J. M. SOSA

EXTRACCIONES SIN DOLOR

y todos los demás trabajos dentarios en general. — Taller mecánico en la casa.

Trabajo esmerado y precios módicos

Horario: de 9 a 12 y de 14 a 20

Calle PATRICIOS 391, esquina Diamante

U. T. 21 Barracas 2109

Dr. ADOLFO DICKMANN

DENTISTA

Enfermedades de la boca y de los dientes. — Callao 626 (tercer piso). — U. T. 41 Juncal 0705. Consultas: de 13 a 15 y en horas convenidas previamente.

Dr. Juan Chertkoff

Dentista cirujano del Hospital Alvear. — Consultas, de 14 a 19 — SARMIENTO 1614. En Talleres, F. C. S.: Pavón 6153, de 9 a 12.

ABOGADOS

Dr. ARTURO VERA

ABOGADO

Asuntos civiles, comerciales y criminales en la capital y provincia de Buenos Aires. Buenos Aires: Cangallo 1372, U. T. 33 Mayo 4023. — QUILMES: Mitre 403

GUIDO CASAZZA

ELECTRICIDAD

Teatros - Conciertos - Cinematografía

Los espectáculos del Colón

Para la velada del viernes, novena de las diez de abono a martes y viernes, bajo la dirección del maestro Aquiles Lietti se anuncia un espectáculo coreográfico en cuyo programa se incluyen "Ala y Lolly", de Sergio Prokofieff; "Impresiones de music hall", de Gabriel Pierné y el estreno de "Dafnis y Cloe", de Mauricio Ravel sobre libreto de Fokin.

Para el lunes, a las 21.15 y el martes, a las 16, se anuncia sendos conciertos sinfónicos vocales dirigidos por el maestro César Stiattesi, con la "misa de réquiem", de Verdi, en la cual intervendrán como solistas la soprano Adelina Agostinelli, la medio soprano Paula Weber, el tenor Carlos Rodríguez y el bajo Juan Cairo, quienes, como los coros, han sido preparados por el maestro citado.

Para estas audiciones se pone en conocimiento del público que, una vez comenzada la obra, no se permitirá entrar a la sala sino durante dos intervalos, uno después de "Réquiem" y otro después del "Dies irae".

Beneficióse anoche Armando Falconi

Con la emotiva y siempre interesante comedia de Sandro Camasio y Nino Oxilia, "¡Addio, giovinezza!", celebró anoche en el Odeón su función de honor y beneficio Armando Falconi, primer actor y director de la compañía italiana que lleva su nombre.

Aun cuando Falconi no posee ya "le phisique du rol" necesario para encarnar el personaje de León, sus múltiples recursos de actor y su noción de los matices le permitió salir airoso de la prueba, comunicando al auditorio las diversas sensaciones medidamente alegres y suavemente sentimentales que requiere su papel.

Las actrices Borboni, Dondini y Borelli y los actores Fassani y Melnatti lo secundaron con eficacia, mereciendo parte de los nutridos aplausos que el público les tributó a todos y en especial al beneficiado.

La novedad de ayer en la Opera

En la sección intermedia de la función de anoche, del teatro de la Opera, fué dada a conocer la adaptación de la pieza cómica, original de Weber, Dekobra y Henze, realizada por un autor que no se atrevió a estampar su nombre en los programas.

El "vaudeville" en cuestión, gira su trama alrededor de un ambiente de vicio, que exalta con rebuscados efectos y chistes de grueso calibre los gustos de cierto sector del público.

Por estos motivos, consideramos preferible no ocuparnos de ella.

Se ensaya en el Maipo

Para la renovación de las carteleras del Maipo dentro de un futuro muy próximo, la compañía de operetas que en él actúa ha iniciado los ensayos de la conocida obra de Franz Lehar, "Ció-Ció", que tal vez sea ofrecida el viernes venidero.

ESPECTACULOS

TEATROS

COLON — Temporada de primavera. — Viernes, a las 21.15: Ala y Dolly, Impresiones de music hall, Dafnis y Cloe (estreno). Platea, $ 7.

ODEON — Compañía Armando Falconi.— Hoy, a las 21.30: Ma..., Don Pietro Caruso. L'influenza di Tristano. Platea, $ 5.

ATENEO — Compañía Rivera-De Rosas.— Hoy, a las 18: Peluquero de señoras. A las 22: El hombre sin corazón. Platea, $ 2 y 2.50.

LICEO — Compañía Roberto Casaux.— Hoy, a las 21.15: El santo milagroso, El abuelo Patrick. Platea, $ 2.50.

OPERA — Compañía de vodeviles. — Hoy, a las 18.30 y a las 22.15: Aquí se está mejor que en la Chacarita. A las 21.15: El portero del cabaret. A las 23.15: Lluvia de mujeres. Platea, $ 1.20 por sección.

VICTORIA — Compañía Serrador-Mari.— Hoy, a las 21.30: El conflicto de Mercedes. Platea, $ 2.50.

ARGENTINO — Compañía Parravicini.— Hoy, a las 21.15: El doctor Giménez, El más grande vagabundo puede ser dueño del mundo. Platea, $ 2.50.

NACIONAL — Compañía nacional de sainetes, comedias y dramas Carcavallo. — Hoy, a las 18.15 y a las 23.15: La rosa de hierro. A las 21: El cabo Quijote. A las 22.15: A la vastra. Platea, $ 1.20 sec.

BUENOS AIRES — Compañía E. Muiño.— Hoy, a las 18.15 y a las 23: Se levantan quinielas a domicilio. A las 21: La vida es una milonga. A las 22: Pueblerina. Platea, $ 1 por sección.

AVENIDA — Temporada cinematográfica. Hoy, a las 18 y a las 21.30: Corridas de toros, Carlitos en la noche del sábado, Las focas amaestradas, Nomo y Los monos y perros actores. Platea, $ 1.50 y 2.

APOLO — Compañía César Ratti. — Hoy, a las 18.30, a las 21.15 y a las 23.15: Tres personajes a la pesca de un autor. A las 22.15: ¡Maldito cabaret! Platea, pesos 1.20 por sección.

COMICO — Compañía Luis Arata. — Hoy, a las 18.15 y a las 22.15: Los tatas del arrabal. A las 21.11 y a las 23.15: Un casamiento a lo yankee. Platea, $ 1 por sección.

MAYO — Compañía Juárez-Sanjuán. — Hoy, a las 18.15: La pluma verde. A las 21.15: La de los ojos de cielo. A las 22.15: La casa de salud. Platea, $ 1.50, 1 y 2.

MARCONI — Temporada cinematográfica.

SMART — Compañía Bianca Podestá. — Hoy, a las 17.10: El gigante rojo, por la compañía infantil Angelina Pagano. Platea, $ 1.50. — A las 18.30 y a las 23.15: Milton Sills, por Milton Sills. A las 21: Flor de un día. A las 17.11: El abanico de Lady Windermere. Platea, $ 1.20 por sección.

SOLIS — Compañía cómico-dramática española Rafael Victorero. — Viernes 28 debut a las 21: Canciones, Fuerza bruta. Platea, $ 1 por sección.

SARMIENTO — Compañía de revistas — Hoy, a las 13.30, a las 21.15 y a las 22.15: Los mamarracho interesantes. A las 22.15: La feria de las burlas. Platea, $ 1.50 sec.

PUEYRREDON—Compañía de revistas — Hoy, a las 18.15 y a las 22.30: En variar está el gusto... (estreno). A las 21.15: ¡Pepe se sube papa! A las 23.23: Con permiso, caballero... Platea, $ 0.80 por sec.

Del Coliseo

Una vez que terminen las funciones que el ilusionista Raymond anunciara oportunamente, se presentará en el escenario del teatro Coliseo la compañía lírica italiana dirigida por el maestro Arturo De Angelis con estas principales figuras:

Isabel Alberdi y Mercedes Godoy, cantantes argentinas; Francisco Tagliarini, tenor; Aldo Crudele, barítono; Chenal Filiberto, bajo; Abelo De Angeli, tenor, que ejercerá la dirección escénica.

Emilio Cappizano, será maestro sustituto.

El debut se realizará con "Aida" y probablemente el 2 de noviembre.

Asociación del Profesorado Orquestal

Hoy se llevará a efecto la audición de música de cámara que la Asociación del Profesorado Orquestal ha organizado a beneficio de la biblioteca del Consejo Nacional de Mujeres.

El acto comenzará a las 18 en el local de la calle Charcas 1115 y se ejecutará el siguiente programa:

Primera parte. — Cuarteto op. 28, No. 1, para dos violines, viola y violoncelo. — Segunda parte. — Honnegger: Cuarteto, para dos violines, viola y violoncelo: Ejecutantes: Juan José Castro (violín); Manuel Almiral (violín); Bruno Bandini (viola, y José María Castro (violoncelo).

Despedida de Mario Capello

Se ha despedido de nuestro público el celebrado cancionista genovés Mario Capello, que tuvo una lucida actuación en la última temporada dialectal italiana del teatro Marconi.

Al éxito de la velada contribuyeron desinteresadamente Mercedes Simón, los guitarristas Bandino y Rodríguez, Ada Falcón, Carlos Gardel, Amanda Falcón y Marcos Caplán.

El beneficiado, que también cantó números de su repertorio, se embarcará mañana en el "Conte Verde", para retornar a su patria.

El sábado se representará en este mismo teatro el conocido drama de Zorrilla "Don Juan Tenorio", por una compañía formada con ese propósito por Joaquín Pibernat, el cual tomará para sí el papel del burlador de Sevilla.

Un estreno en el Pueyrredón

Recordamos que hoy, en función vespertina, la compañía de revistas que funciona en el Pueyrredón dará a conocer una producción de dicha índole, titulada "En variar está el gusto", original de Armando Rial, Alberto Ballestero y el maestro Ricardo Devalque.

Con esta obra debutará el dúo cómico de parodias e imitaciones "Los machetes".

"Cuadros selectos"

Bajo este título se dió ayer en la Comedia una selección de los mejores cuadros de las revistas anteriormente estrenadas por la compañía durante su actuación en el nombrado teatro y en el Nuevo.

Como la producción de Ivo Pelay, Luis Amadori y el maestro Antonio Lozzi no contiene ninguna novedad, nos limitamos a consignar simplemente la noticia.

Cambio de espectáculos en el Avenida

Con la función de hoy, finalizará en el teatro Avenida la serie de espectáculos cinematográficos y de variedades que se venía ofreciendo en esta sala desde que terminó su actuación la compañía española de género grande dirigida por Luis Barreto.

Mañana se realizará la velada a beneficio de la familia de Luis Navarro Solá, que noticiamos en suelto aparte.

El viernes iniciará su temporada popular, la compañía de Lola Membrives, con la reposición de la conocida comedia "Rosa de Madrid", de Luis Fernández Ardavín.

Jane Bathori

Se ha suspendido la audición de despedida que la aplaudida cantante debió realizar ayer a las 18, en el salón "La Argentina", con el concurso del maestro Aquiles Lietti.

Esta audición se ejecutará próximamente con el siguiente programa:

a) Tres dúos zulúes recogidos en el folklore del Africa meridional (por Jane Bathori y Juan Carlos Pini, con acompañamiento de batería), y b) Chansons madécasses, Maurice Reval (por Jane Bathori, con acompañamiento de piano por Heriberto Paz, flauta Angel Mazzei y violoncelo Adolfo Morpurgo); Tú eres la paz, Schubert; Margarita en la rueca, Schubert; Los chansons de bilitis (a pedido), Debussy (canto y piano por Bathori); Vidala, Carlos López Buchardo; El carretero, Carlos López Buchardo (por Bathori, acompañada por López Buchardo); Los infortunios de Orfeo, ópera de cámara en tres actos, poema de Armand Lunel, música de Darius Milhaud; maestro concertador y director de orquesta, Aquiles Lietti; intérpretes: Euridice, Jane Bathori; Orfeo, Juan Carlos Pini; el herrero, Carlos Herrera; el carretero, Enrique Kern; el cestero, Adolfo Sanco; el zorro, A. Bruel de Elizalde; el lobo, María Teresa Cordero; el jabalí, Carlos Herrera; el oso, Adolfo Sanco; coro de bohemios: la hermana genela, Andrea Bruel de Elizalde; la hermana menor, María Elena G. L. de Herrera, y la hermana mayor, María Teresa Cordero.

Coliseo Podestá

En este teatro de La Plata, donde ayer celebró su velada de honor el actor Tomás Simari (conjunto que hoy finalizara su actuación en dicho escenario), la compañía De la Vega-Percilli ofrecerá el sábado y domingo próximo dos funciones, representando "¡Quién entiende a las mujeres!", de Francisco Collazo, y "La pequeña", de Máximo Boutempelli, respectivamente.

El 5 de noviembre se verificará una función en honor y despedida de Rogelio Juárez con la comedia de M. Mihura "Como alias quieren", "Tengo un padrastro", de E. Sáez, y el monólogo de Muñoz Seca, "El origen de la cama".

LUIS WALTER PRATESI

Mañana, a las 21.30, auspiciado por la "Asociación filarmónica de Buenos Aires", que dirige León Fontova, el violoncelista Luis Walter Pratesi dará un concierto en el salón de la calle Montevideo 850.

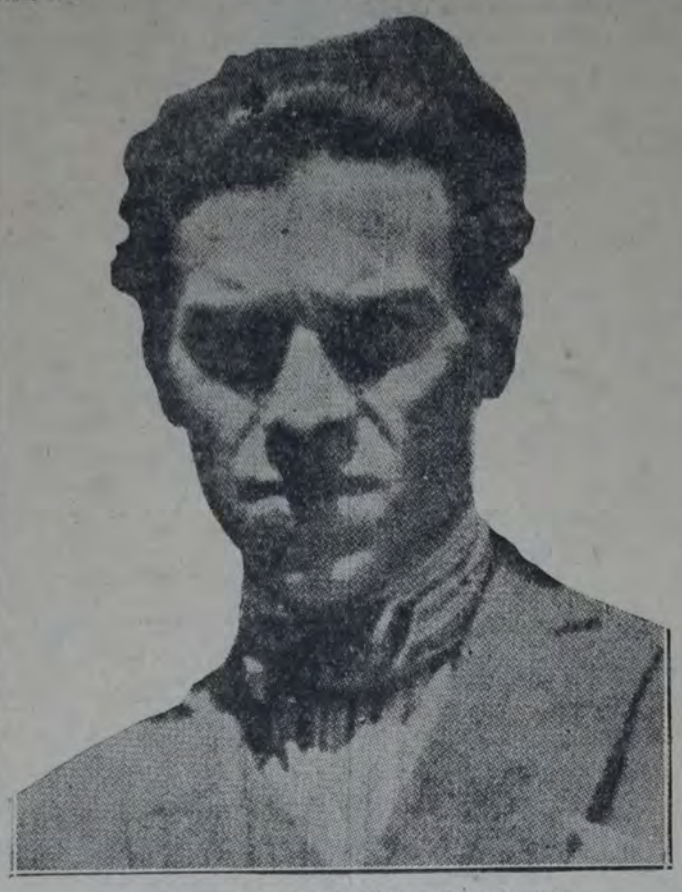

El violoncelista LUIS WALTER PRATESI

Aun cuando nacido en Florencia, este joven y estimable violoncelista cursó todos sus estudios en Buenos Aires, en cuyos círculos musicales se ha destacado como un correcto y bien dotado instrumentista.

Por varios años fué primer violoncelo en las temporadas líricas oficiales del Municipal, de Santiago de Chile, y en no pocos conjuntos de cámara, donde logró más de un triunfo.

En la jira que recientemente realizó por el interior de la república y principales ciudades sudamericanas, obtuvo una acogida, que bien puede estimarse como definitiva y consagratoria.

Su temperamento cálido y expresivo, la pureza de su sonido y comprensión que evidencian sus interpretaciones, son las cualidades que, más destacadamente, lo valorizan.

Para la audición que anunciamos ha compuesto un programa de seria responsabilidad, en el cual figuran la sonata IV (op. 102 núm. 1) de Beethoven; dos fragmentos de una composición de Bocherini; el "Walter's Preslied", de "Mestros cantores", Wagner-Wilhelmy; un "capricho" de Haydn-Burmester; el "Canto elegiaco" de Florent Schmidt y las "Variaciones carnavalescas", de Vicente Davico.

Noticias breves

Con el reestreno de "Mi tía Javiera" el viernes su función de honor y beneficio Teresa Costa, actriz de la compañía Juárez-Sanjuán, que actúa en el Mayo.

—En el Buenos Aires ha sido aceptada una obra de Vicente G. Retta y Carlos B. Dumont, titulada "¡Zánganos!".

—En los primeros días de noviembre la compañía Pissano-Bonatti inaugurará el nuevo teatro Nacional, de Lanús.

—En el Lara, de Madrid, se ha estrenado, con buen éxito, "La cura de reposo" de Enrique García Velloso, adaptada a la escena española por Pedro Muñoz Seca, con el título "La cura".

—Hoy partirán para Brasil el maestro Edmundo de Vecchi y la soprano Aída Zavattoni.

—Para la compañía de la Vega-Bono-Perelli, que actuará en el Smart, ha sido contratados Margot Arellano, Iris Martorelli y Guillermo Santalla.

—Se han desvinculado de la compañía de Camila Quiroga, la actriz Ana Arneodo y los actores Bouhier y Piazza.

—Ha regresa a ésta la compañía Puértolas-Sassone.

—Alejandro Berruti y Arturo de Bassi han diferido hasta fecha próxima su partida para Europa.

—Ha finalizado la temporada que en el Solís desarrollaba la compañía criolla de Arturo Greco.

—Mañana debutará en el cine-teatro Bernardino Rivadavia, la compañía Mingrone-Paoli.

—Hoy partirá para Córdoba el maestro Antonio Lozzi.

—En el Novedades, de Córdoba, debutará, dentro de breves días, la compañía Díaz-Perdiguero.

—El viernes debutará en el Maipo la bailarina Hortensia Arnaud.

—Celia Podestá ha sido contratada para integrar la compañía Pomar.

—Ayer reaparecieron en el Empire la bailarina Lola Menzelli y su "maitre de ballet", S. Salomonoff.

Ensayos en el Victoria

Muy adelantados están en el Victoria los ensayos de la obra de Pedro Muñoz Seca y Rafael López de Haros, "Poca cosa es un hombre", con cuyo estreno celebrará mañana su función de gracia la estimable actriz de carácter Josefina Marí.

La compañía anuncia para el sábado la primera representación del "Don Juan Tenorio", de Zorrilla.

De Montevideo

Manuel Romero y Luis Bayón Herrera han regresado de Montevideo, adonde fueran con el objeto de tomar anticipadamente las disposiciones pertinentes al buen éxito de la temporada de revistas que iniciará el 17 de diciembre el conjunto dirigido por ellos, en el teatro Urquiza.

Además llevó a los directores del Sarmiento la necesidad de obtener de una artista española que actúa en Montevideo ciertas facilidades para contratar a su hija, que es en la actualidad la tiple de más aceptación en Madrid, para la próxima temporada de 1928.

Festival de beneficio

Completando nuestra información de días pasados, publicamos a continuación el programa completo que mañana se cumplirá en la velada organizada a beneficio de la familia del malogrado actor Luis Navarro Solá, en el teatro Avenida:

La primera parte del programa consta del tercer acto de "El sueño de Pelusita", por la compañía infantil que dirige Angelina Pagano; recitación poética a cargo del actor Federico Mansilla; acto de concierto por la soprano Adelina Agostinelli, tenor Pedro Tabanelli y barítono Ignacio Ibarra; estreno del cuadro de costumbres originales "Tierrina asturiana", por la actriz Balbina Campos, actor Elías Pardo y tenor Cándido Pérez, y la romanza "Princesita", por Casenave.

La segunda parte del programa se realizará con la interpretación de "La patria chica", de los Quintero y Chapí, con intervención de conocidos artistas que prestan gentilmente su concurso. He aquí el reparto: Pastora, Luz Barrilaro; María Pilar, Africa Samaniego; Señá Manuela, Pepita Castillo; Conchita, Mercedes Villalba; José Luis, Romano Vita; Mariano, Pico Mesina; Mister Blay, Joaquín Pibernat; Españita, Paco Alvarez; Carranque, Ramón Tormo; Gregorio, Rafael Gallego; Ansurez, Manolo Hernández, y Medino, Pepe Sánchez; director de orquesta, Juan Travé.

Cierra el programa un acto de variedades, en el que intervendrán Carmen Mir (La Sevillita), Amanda Falcón, Iris Margu, Matilde Rivera, Enrique De Rosas, Elvira Andreadi, Esther Parodi, Enrique Muiño, Rogelio Juárez, Pepe Arias, Marcos Caplán, José Romeu y Vicente Climent.

Proyectos de Martínez Sierra

Una iniciativa muy semejante a la de que dimos cuenta en el suelto aparecido en estas columnas con el título de "El núcleo de los diez", ha partido de Gregorio Martínez Sierra para ser llevada a efecto en España.

Se trata de instituir un jurado compuesto por diez o doce personas que, en opinión de la "Revista de Occidente", dirigida por José Ortega y Gasset, tuviesen determinadas condiciones de capacidad, cultura literaria, espíritu crítico y amplitud de criterio.

Este "comité seleccionador", como ya se le denomina en la península, se encargaría de depurar la frondosa producción teatral española, elevando sus prestigios, al podarla de todo lo que fuese de calidad inferior.

Como se ve, la tentativa quijotesca ha tenido pronta repercusión en el extranjero, pero aparte de demostrarnos que el teatro de otros países adolece de los mismos defectos que el nuestro, el proyecto no pasa de ser tan ilusorio como el ideado entre nosotros.

Las mismas circunstancias que consideramos como obstáculos insalvables, para la realización de la intentona argentina, son aplicables a la española.

Ninguna de las dos prosperarán, y en cambio, evidenciarán una vez más que el saneamiento de la producción escénica no la llevarán a cabo los autores reuniéndose en conciliábulos más o menos meritorios, sino que será el público el que decretará algún día, como juez supremo, la bondad de una obra.

Para que ese día no aparezca como demasiado lejano, es necesario educar y cultivar el gusto estético de las multitudes. Es preciso inculcarlos en la belleza del teatro, inculcándoles los principios de la cultura escénica, que tanta influencia ha tenido en las masas griegas durante su siglo de oro.

¿Cómo llegar a ese resultado? Ahí está el problema. Esa es la solución que a nuestros hombres de letras y teatro debería preocupar.

Noticias del Smart

Desde la fecha la compañía infantil que dirige Angelina Pagano iniciará sus funciones vespertinas en el Smart a las 17.10 horas, en lugar de hacerlo en la vermouth, como hasta ahora.

En esta última, por lo tanto, volverá a trabajar el elenco de Bianca Podestá.

El de Angelina prepara para la próxima renovación del cartel el cuento fantástico de Tálice y Diéguez, "Perico, rey de Pulgaria".

Por otra parte, para el viernes se anuncia la función a beneficio del actor Miguel Faust Rocha con la reprise de "Israel", de Berstein y "Don Juan Tenorio", de Zorrilla.

Notas cinematográficas

"Grock, en su primer film"

La cinematografía francesa ha aumentado su haber con la producción titulada "Grock, en su primer film", cuyo intérprete principal es el celebrado cómico cuyas habilidades ya tuvimos ocasión de ver en el escenario del cine-teatro Empire, durante su actuación del año pasado.

Esta película, sin alcanzar los caracteres excepcionales de otras cintas francesas, logró interesar a los espectadores que acudieron a la exhibición privada que se realizó en el cine Grand Splendid.

El argumento desarrolla en forma a ratos ingenua las alternativas de Grock en su carrera teatral, desde el comienzo, como titiritero en una aldea, hasta su triunfo en las grandes salas de París.

Todo el éxito, radica en la meritoria interpretación del celebrado cómico, que, por otra parte, constituye la casi totalidad de la cinta.

Todos los demás actores que aparecen en la pantalla, son solamente figuras secundarias que forman un marco discreto a la labor de Grock.

Cabe consignar, empero, que en una de las escenas, obtiene la aprobación tácita del público, la pareja de bailarines que ejecuta una danza exótica que lleva la denominación de "La danza del ídolo prohibido".

La técnica empleada en la filmación señala una marcada influencia de los procedimientos yanquis, con los cuales se ha conseguido vistas nítidas y hermosas.

M. M.

Jacas pintadas

Pasado mañana, la Universal Pictures Corporation, estrenará en las salas centrales la película de ambiente campestre, titulada "Jacas pintadas", del sello Jewel, cuyos principales intérpretes son Hort Gibson y Ethelyn Clair.

Transcribimos a continuación su argumento:

"En Toptown debía realizarse el rodeo anual del oeste y con tal fin llegaban al pueblo los más diestros jinetes de todos los estados. Entre ellos, el más temido por los competidores, era "Diestro" Simms, un muchacho del norte que había ganado en su región importantes premios. Sin embargo, Pinto Pety estaba dispuesto a ganar el campeonato, valiéndose de cualquier medio.

En el pueblo había unas calesitas cuidadas por Adelina Blenning, quien tenía a su padre enfermo. Blenning sabía que Pinto Pety había asesinado a un hombre en el este, y para evitar que lo denunciara, había intentado matarlo varias veces. Un día, mientras "Diestro" y varios amigos se divertían en las calesitas, "Diestro" comenzó a disparar tiros al aire. Pinto Pety aprovechó la oportunidad para disparar contra Blenning, haciendo creer que la bala que lo había herido provenía del revólver de "Diestro". El comisario, que no creía en la culpabilidad de "Diestro" le permite concurrir al rodeo, donde el muchacho gana el campeonato. "Diestro" se dirige a ver a Adelina, pero un cuadro horrendo se presenta a sus ojos. El viejo peón de Blenning yacía muerto, pero junto a él había un papel en el que con sus últimas fuerzas había escrito que Pinto había raptado a Adelina y se la llevaba río abajo. "Diestro", después de muchas dificultades, consigue rescatar a Adelina y entregar al comisario el asesino Pety."

"Cargamento de pecados"

La nueva producción que la Corporación Argentino Americana de Films estrenó anteayer, forma parte de la cantidad de comedias cinematográficas que alimentan las exhibiciones habituales de los cines, sin lograr en ningún momento destacarse por valores de cierto mérito.

El argumento es el siguiente:

"Enrique Gibson (Earl Metcalfe) tiene una gran admiración por su hermana Eva (Shirley Mason), y todo su afán es hacerse medios de fortuna para que ella viva en un ambiente de lujo y bienestar.

En el momento de iniciarse la acción está equipando el buque "Humboldt" para traer de contrabando del Oriente un cargamento de objetos preciosos. El negocio le reportará una ganancia colosal y así dará fin a sus especulaciones peligrosas.

El capitán del "Humboldt", Mateo Rusell (Bobert Fazer), joven marino, se enamora de Eva y ésta le corresponde.

Un amigo de la casa, Jaime Darry (Lawford Davidson), ofrece a Enrique la suma de 10.000 dólares como préstamo hasta que regrese el barco fletado. Este desea a Eva, pero todas sus insinuaciones son rechazadas de plano.

Esto provoca una cita en el yate de su propiedad, donde Jaime se ve burlado una vez más.

El despecho hace que, sabedor del contrabando a venir, denuncie el hecho a la aduana, provocando la completa ruina de su amigo."

«Loca por los hombres»

Dorothy Mackaill, simpática artista de la First National, después de hacer varias damas de lujo y riqueza, se pondrá su delantal y cofia y lavará platos en la próxima producción "Man Cracy" ("Loca por los hombres"), en la cual colabora con Jack Mulhall.

"Loca por los hombres" es tomada de una novela corta aparecida en la revista "Saturday Evening Post", titulada "Clarisa" la del camino de posta". Aunque Dorothy Mackaill hará de camarera, no es efectivamente una camarera en la novela, sino la hija de una aristocrática familia de la Nueva Inglaterra, que ha establecido una fonda de camino para ayudar a un muchacho inválido. El papel es ideal para Mackaill y le presenta oportunidades para representar una caprichosa y muy despierta muchacha moderna con un agudo sentido humorístico.

Notas del cine europeo

Francesca Bertini reaparece en la pantalla con un drama de gran espectáculo titulado "El fin de Montecarlo", según la obra original de Paul Poulgy.

La misma artista ha interpretado conjuntamente "Tosca".

—La actriz italiana María Jacobini ha sido contratada por la U. F. A., para la que intervino en una película cuyo asunto se desenvuelve en Africa y se denomina "Las mujeres de Argel".

La Jacobini realiza una acción muy personal y completa, adaptándose con fácil talento a la técnica moderna de la pantalla.

—La F. G. S. de Berlín trabaja en una nueva producción, encabezando a los actores Lily Damita, la principal intérprete de "La muñeca de París", de cuyo papel hizo una creación de acabada delicadeza y frivolidad.

Exposición de cine

En Magdeburgo se está realizando actualmente una interesante exposición de los medios empleados en el arte mudo para la elaboración de las producciones.

Esta exposición está agregada a la de teatro y se compone de tres secciones: historia, artistas y técnica cinematográfica.

Muéstrase en el de historia el material empleado para la edición de las primeras películas, como asimismo una colección de obras adaptadas al cinematógrafo.

El segundo ocúpase en especial de artistas del cinematógrafo, manuscritos, argumentos, indumentaria y del complejo material de propaganda.

El grupo más importante es el de técnica cinematográfica, que muestra, desde la película virgen, todo el proceso de su manipulación; lo referente a estudios, a construcción de ciudades cinematográficas, a decorados, etc.; maquinaria y aparatos tomavistas y proyectores, auxiliares y de alumbrado, cuanto de moderno dispone hoy la industria. Figuran también las películas dedicadas a fines culturales y las de tecnicolor y habladas. En lo referente a edificios para cinematógrafos, muéstranse modelos diversos de arquitectura y de instalaciones interiores.

Numerosas empresas alemanas y extranjeras toman parte en la referida exposición de teatro y film.

ESPECTACULOS

TEATROS

MAIPO — Compañía de operetas. Funciones todos los días tarde y noche.

EDEDO — Compañía nacional V. Sabatto. Hoy, a las 18.30: El casamiento de Chichilo. A las 21: Juancito de la Ribera. A las 22: La hermanastra. A las 23: El sargento Palma.

VERANO — Compañía Cavalli-Piacentini. Hoy, a las 18.15: Il birichino di Parigi. A las 21.15: El cardenal, Tecoppa intérprete. Platea, $ 0.40 y 1.

FLORIDA — Compañía de revistas. —

BATACLAN — Compañía de revistas.— Hoy, a las 18.15 y a las 23.15: La mejor de las papitas. A las 21.15: La reina papa. A las 22.15: A mí me gusta desnuda. Platea, $ 1 por sección.

VARIEDADES

CASINO — Malpú 236. — Music-hall. — Todos los días, éxito de la nueva compañía y campeonato internacional de lucha romana.

PARQUE JAPONES — Leandro N. Alem y Callao. — Temporada de invierno. — Funciones domingo y feriados de tarde.

EMPIRE THEATRE—Corrientes y Maipú. Todos los días tarde y noche, variado programa cinematográfico.

SKATING FLORIDA — Florida 156. — Diariamente, tres secciones, mañana, tarde y noche.

CINEMATOGRAFOS

CINE LOS ANDES — Doedo 779. Funciones tarde y noche. Tres orquestas. —, Hoy: El general, Con trenza y con espada, Manón Lescaut, Su debut como papá, Un lance desesperado, La senda funesta.

FENIX — Rivadavia 7802. Cine-teatro. Funciones todos los días tarde y noche.

CINE ELECTRIC PALACE — Lavalle 836. Tres grandes orquestas. Funciones tarde y noche todos los días.

CINE GLORIA — Avenida de Mayo 1261. Continuado desde las 14 a las 19.30 todos los días y domingo de tarde.

CINE DEVOTO — Nueva York 3326. Funciones martes, jueves, sábado y domingo.— Mañana: El puñal de la calumnia, por William Collier y Patt O'Malley; De vaquero a vigilante, por Tom Tyler.

NACIONAL PALACE — San Juan 2461. Dirección M. Glücksmann. U. T. Cuyo 1722.

CINE CABILDO — Cabildo 2347. El cine de las familias. Funciones tarde y noche.— Hoy: Hombres de acero, por Milton Sills; Caminos del paraíso, por Milton Sills; El amante del desierto, por Milton Sills.

CINE MITRE — Doedo 979. Funciones todos los días tarde y noche. Sala popular. Hoy: Entendente con papá, Alas de la juventud, Un lance desesperado, La senda funesta, Mariposa del Danubio.

CINE ETUILE — Corrientes 3759. Funciones tarde y noche. Gran orquesta.

SELECT BUEN ORDEN — Bernardo de Irigoyen 1821. Funciones tarde y noche.

PABLO PODESTA — Rioja 2945. Funciones tarde y noche todos los días.